

## The Project Gutenberg eBook of Cartrefi Cymru, by Sir Owen Morgan Edwards

This ebook is for the use of anyone anywhere in the United States and most other parts of the world at no cost and with almost no restrictions whatsoever. You may copy it, give it away or re-use it under the terms of the Project Gutenberg License included with this ebook or online at [www.gutenberg.org](http://www.gutenberg.org). If you are not located in the United States, you'll have to check the laws of the country where you are located before using this eBook.

Title: Cartrefi Cymru

Author: Sir Owen Morgan Edwards

Release date: January 1, 2003 [EBook #3680]

Most recently updated: August 30, 2019

Language: Welsh

\*\*\* START OF THE PROJECT GUTENBERG EBOOK CARTREFI CYMRU \*\*\*

Transcribed from the 1896 Hughes A'i Fab Swyddfa'r Llenor edition by Jane Gammie. Some additional proofing by David Price, email [ccx074@pglaf.org](mailto:ccx074@pglaf.org)

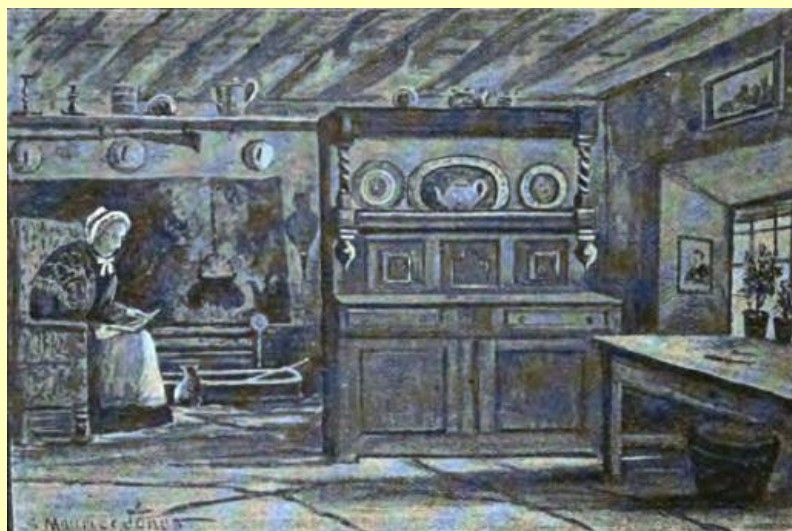

# CARTREFI CYMRU.

GAN  
OWEN M. EDWARDS.

I.	DOLWAR FECHAN.	VII.	CAER GAI.
II.	TY COCH.	VIII.	CEFN BRITH.
III.	GERDDI BLUOG.	IX.	GLAS YNYS.
IV.	PANT Y CELYN.	X.	TY'R FICER.
V.	BRYN TYNORIAD.	XI.	Y GARREG WEN.
VI.	TREFECA.	XII.	TY DDEWI.

## Gwreccsam:

HUGHES A'I FAB, SWYDDFA'R *Llenor*.

1896.

## CYNHWYSIAD.

p. 5

### I.—DOLWAR FECHAN,—CARTREF EMYNYDDES.

Ymysg bryniau Maldwyn y mae Dolwar Fechan, yn un o'r hafannau bychain gwyrddion sydd rhwng Llanfihangel yng Ngwynfa a dyffryn y Fyrnwy. Gorsaf Llanfyllin yw'r agosaf.

Ganwyd Ann Griffiths Ebrill 1776, bu farw yn Awst 1805.

### II.—TY COCH,—CARTREF PREGETHWR.

Saif yng nghysgod y graig aruthrol goronir gan adfeilion castell Carn Dochan ym Mhenanlliw ramantus, yng nghanol Meirion.

Ganwyd Robert Thomas (Ap Vychan) yma, mewn tlodi mawr; a chyn marw, Ebrill 23, 1880, yr oedd wedi dod yn bregethwr enwog ac yn athraw duwinyddol.

### III.—GERDDI BLUOG,—CARTREF BARDD.

Yng nghanol mynyddoedd Meirionnydd, uwchben dyffryn cul a rhamantus, y mae'r Gerddi Bluog. O Harlech neu Lanbedr yr eir yno.

Dyma gartref Edmund Prys, swynwr yn ol cred gwlad, arch-ddiacon Meirionnydd wrth ei swydd, a chyfieithydd melodaid y Salmau. Ganwyd ef tua 1541, bu farw tua 1621. Nid edwyn neb le ei fedd ym Maentwrog.

### IV.—PANT Y CELYN,—CARTREF PER GANIEDYDD.

Amaethdy ymysg bryniau Caerfyrddin, yn nyffryn Towi, yw Pant y Celyn. O Lanymddyfri yr eir yno.

Ganwyd "per ganiedydd Cymru," gerllaw iddo yn 1717; bu farw yno Ionawr 11, 1791.

### V.—BRYN TYNORIAD,—CARTREF GWLADGARWR.

Y mae Bryn Tynoriad yn nyffryn yr Wnion, ar ochr y Garneddwen, yn agos i orsaf Drws Nant. Y mae'r Ty Croes ar gyfer yr orsaf agosaf yng nhyfeiriad Dolgellau, sef y Bont Newydd.

Ganwyd Ieuan Gwynedd: Medi 5, 1820, bu farw Chwefrol 23, 1852.

### VI.—TREFECA,—CARTREF DIWYGIWR.

Yn rhan brydfert haf Sir Frycheiniog, uwchlaw Talgarth, rhwng ffrydiau Wysg ac Wy, y saif coleg a phentref bychan Trefeca,—lle wnawd gan Howel Harris yn "gartref" cymundeb o dduwiolion diwyd.

Ganwyd Howel Harris Ionawr 29, 1714; bu farw Gorffennaf 21, 1773.

### VII.—CAER GAI,—CARTREF UCHELWYR.

p. 6

Hen balas Rhufeinig yw Caer Gai, ar fryncyn heulog uwch ben Llyn Tegid, yn nyffryn uchaf y Ddyfrdwy.

Yr oedd y Fychaniaid, hen deulu Caer Gai, yn enwog am eu hathrylith. Y ddau fwyaf adnabyddus ohonynt ydyw Gwerfyl Fychan a Rowland Fychan. Yn amser y Rhyfel Mawr yr oedd Rowland Fychan yn byw, a Gwerfyl dipyn yn gynt.

#### VIII.—CEFN BRITH,—CARTREF MERTHYR.

Ffermdy ar lethr mynydd Epynt, wedi gweld dyddiau gwell, yw Cefn Brith. O Langamarch yr eir yno hawddaf.

Ganwyd John Penri yn y lle tawel hwn yn 1559; rhoddwyd ef i farwolaeth fel bradwr, Mai 29, 1593.

#### IX.—GLAS YNYS,—CARTREF BARDD CWSG.

Y mae Glas Ynys ar fryn bychan yn codi o'r tipyn gwastadedd sy'n gorwedd rhwng mynyddoedd Meirionnydd a'r môr. O Harlech yr eir yno gyntaf.

Mab Glas Ynys oedd Elis Wyn, awdwr *Gweledigaethau Bardd Cwsg*. Treuliodd ei fywyd yma, o'i eni yn 1671, hyd ei gladdu yn 1734, yn Llanfair gerllaw. Y mae ysgriflyfrau o'i waith yn perthyn i eglwys Llanfair.

#### X.—TY'R FICER,—CARTREF BARDD MOES.

Y mae Ty'r Ficer yn hen dref Llanymddyfri. Y mae'n awr yn adfeiliedig iawn.

Ynddo y goleuwyd Canwyll y Cymry gan Rhys Prichard, "yr Hen Ficer," a anwyd yn 1579, ac a fu farw yn 1644.

#### XI.—Y GARREG WEN,—CARTREF CANWR.

Yn Sir Gaernarfon, rhwng Cricieth a Phorth Madog, y mae amaethdy'r Garreg Wen, ar lethr hyfryd, lle tyf blodau lawer mewn cysgod rhag gwynt y môr.

Dafydd, mab y Garreg Wen, meddir, yw awdwr yr alawon *Codiad yr Ehedydd a Dafydd y Garreg Wen*.

#### XII.—TY DDEWI,—CARTREF SANT.

Saif Tyddewi ar lan môr gorllewinol Dyfed, yn eithaf sir Benfro. Ar draed neu mewn cerbyd yr eir yno, dros un bryn ar bymtheg o orsaf Hwlffordd.

Cartref Dewi, nawdd sant Cymru, ydyw. Yn ol pob tebyg, cenhadwr dros Grist at baganiaid rhannau gorllewinol Cymru oedd Dewi Sant. Yr oedd yn byw rywbyrd rhwng 450 a 600.

## DOLWAR FECHAN.

p. 7

Yr wyf yn eistedd mewn ystafell hirgul, gyda nenfwd isel, a ffenestri yn edrych allan i dri chyfeiriad, yn unig westy Llanfihangel yng Ngwynfa. Dyma brif ystafell y pentre,—yn hon yr ymgyferfydd pob pwyllgor gwledig, yn hon y bydd cinio rhent Syr Watcyn, yn hon yr ymgyferfydd y clwb, yn hon y traethwyd doethineb cenhedlaethau o ffermwyr ar adeg priodas a chynhebrwng. Ond heddyw y mae'n ddigon gwag, nid oes ynnddi ond y ddwy res hir o gadeiriau, y ddau hen fwrdd derw, a minne deithiwr blin yn ceisio dadluddedu ac ymlonni trwy yfed trwyth rhinweddol dail yr Ind. Trwy'r drws agored gwelaf goesau meinion yr hen glochydd sy'n hepiant wrth bentan y gegin, a thrwy'r tair ffenestr gwelaf y gwlaw yn ymdywallt i lawr trwy'r coedydd tewfrig deiliog, trwy'r onnen a'r fasarnen, ac hyd gadwyni aur banadlen Ffrainc. Y mae cerbyd gwlad yn fy nisgwyl, ond ni wiw cychwyn trwy wlaw taranau mor drwm,—er byfryted ydyw ar ol poethder llethol un o ddyddiau olaf Mehefin. A thra bo'r gwlaw taranau'n peidio, a'r coed yn gorffen dyferu, mi ysgrifennaf hanes digyffro taith y dydd.

p. 8

Yn weddol fore cychwynnais o Lanfyllin i weled gwlad Ann Griffiths,—ei bedd, a'i chartref, os medrwn. Nid oedd y ffordd yn rhwydd i'w cherdded ar ol y gwlaw, a phan ofynnais i hen fforddolyn tal ai honno oedd ffordd Llanwddyn, atebodd yn awgrymiadol mai dyna ei dechre hi. Ond yr oedd perarogl y gwrychoedd a'r caeau, a'r lliwiau tyner, yn gwneyd iawn am drymder y ffordd. Wedi cerdded tua thair milldir dywedodd bachgennyn arafaidd wrthyf fy mod yn Llawr y Cwm, lle gwelwn gapel Methodist bychan yn ymnythu rhwng torlan ac afonig. Cyn i mi fyned nepell ymlaen, cyfarwyddodd torrwr cerrig fi i ffordd gul oedd yn gadael y ffordd fawr, ac yn dirwyn i fyny hyd ochr y bryn. Toc cyrhaeddais ben y tir, a gwelwn droliau gwaith dŵr Llanwddyn yn ymlusgo i fyny'r dyffryn hyd ffordd y gwaelod. Wedi gadael cysgod coed, dois i gaeau agored, ar ben y gefnen, a gwelwn hen ŵr rhyngof a'r goleu, yn sefyll, ac fel pe'n disgwyl. Yr oedd yn disgwyl ei fab adre o Loegr, ond buan y trechwyd ei siomedigaeth gan gywreinrwydd. Nid rhyw lawer o son sydd am Ann Griffiths ar orarau Maldwyn yn awr, ebe'r hen ffarmwr, ac nid rhyw lawer o ganu sydd ar ei hemynnau, dim hanner cymaint a chynt. Wrth i ni ymgomio yr oedd llwyni o goed ar fryncyn o'n blaenau, a gwelwn oddiwrth eu duwch fod ywen ymysg y coed. "Dacw Lanfihangel," ebe'r hen ŵr, "a dacw fur y fynwent lle mae'r hen Ann wedi ei chladdu."

p. 9

Cerddais o amgylch y fynwent i ganol y pentref. Y mae ar fryn gweddol serth, a'r eglwys a'r fynwent yn uchaf man. O ddrws y fynwent rhed y ffordd i lawr rhwng ychydig o dai, siop pob peth, tŷ tafarn, ysgol waddolwyd gan un o Fychaniaid Llwydiarth, a choed ddigon. Eis i mewn i'r fynwent, sychodd pladurwr oedd yn torri gwair y beddau ei chwys, a dywedodd,—“Ie, dacw gof-golofn yr hen Ann. Peth digon rhyfedd fod y bobl yn ei galw'n hen Ann, a hithe wedi marw'n saith ar hugain oed.” Cyn i mi gael hamdden i sylwi ar y fynwent, gwelwn lu o blant yr ysgol, plant iach a llawn bywyd, yn prysuro i edrych ar y dyn dieithr. Byddaf yn hoff iawn o blant gwlad,—nid ydynt yn hyfion ac yn dafotrwg fel plant tref,—a bum yn holi plant Llanfihangel yng Ngwynfa am hoff ddaearyddiaeth Cymru. Yr oeddynt yn ddeallus, a gwelwn yn eglur fod eu hathraw yn medru Cymraeg ac yn meithrin eu meddyliau. Pan oedd arnaf eisieu cael y fynwent drachefn heb neb ynnddi ond myfi a'r meirw, gofynnais faint oedd pris plant yn y pentref,—plant tewion graenus fel hwy,—a chyda fod y cwestiwn dros fy ngwefusau, yr oedd eu cefnau oll tuag ataf, a llu o draed bychain yn cyflymu i lawr y llwybr hir sydd rhwng porth yr eglwys a drws y fynwent. A gadawyd fi'n unig ymysg y beddau.

p. 10

Safle caer yw safle mynwent Llanfihangel yng Ngwynfa,—saif ar fryncyn, nid yr uchaf yn y gymydogoeth, ond un o'r rhai uchaf. O'r porth sy'n wynebu ar y pentref rhed llwybr hir rhwng mangoed at ddrws yr eglwys,—adeilad newydd. Wedi cyrraedd hanner y llwybr, os edrych y teithiwr ar ei aswy, gwel gof-golofn o wenithfaen,—nid un fwy na cholofnau ar filoedd o feddau dinod ym mynwentydd Cymru, ac arni'r geiriau,—

ER COF  
AM  
**ANN GRIFFITHS,**  
DOLWAR FECHAN,  
GANWYD 1776.  
BU FARW 1806.

Nid oes Gymro fedr sefyll ger bedd Ann Griffiths heb deimlo ei fod ar ddaear sancteiddiaf ei fynyddoedd. Ac mor dawel ydyw'r fynwent! Ni chlywir swm ond su'r bladur wrth nofio trwy'r glaswellt draw,—y mae pob aderyn yn ddistaw ar y bore hafaidd heulog, ni chlywir swm y plant sydd yn yr ysgol lwyd gerllaw, prin y medrir clustfeinio digon i glywed dwndwr yr aber sydd yn isel odditanodd yn y dyffryn. Gorwedd y wlad fel breuddwyd angel oddiamgylch,—yn dawel, dan ei blodau, ac yng ngoleuni disglaer haul. Rhwng y coed sydd gydag ymyl y fynwent, gwelwn ddyffrynnoedd a choedydd, a'r mynyddoedd sy'n gwahanu Maldwyn a Meirionnydd. Ac arnynt i gyd gorweddai tangnefedd canol haf. Ac i rai sy'n huno ym mynwent ael y bryn y mae tangnefedd mwy. Wedi ieuencid nwyfus, wedi pryder priodi a dechreu byw a geni, wedi tymhestloedd ac ofnau, wedi cyfarfod Angau ymhell cyn i hwyrnos bywyd guddio hagrwydd ei wedd, wedi hyn oll,—

p. 11

O ddedwydd ddydd, tragwyddol orffwys  
Oddi wrth fy llafur, yn fy rhan,  
Yng nghanol môr o ryfeddodau,  
Heb waelod, terfyn byth, na glan:  
Mynediad helaeth mwy i bara  
O fewn trigfannau Tri yn Un.  
Dwfr i nofio heb fynd trwyddo,  
Dyn yn Dduw, a Duw yn ddyn.

Byw heb wres, na haul yn taro,  
Byw heb ofni marw mwy;  
Pob rhyw alar wedi darfod,  
Dim ond canu am farwol glwy';  
Nofio yn afon bur y bywyd,  
Bythol heddwch sanctaidd Dri,  
Dan dywyniadau digymylau  
Gwerthfawr angau Calfari.

Yn yr unig lythyr o'i heiddo sydd ar gael, llythyr ysgrifennodd wedi priodi, a phan oedd ei bywyd byr ymron ar ben, dywed,—

“ANWYL CHWAER,—’Rwif yn gweled mwy o angen nac erioed am gael treilio y rhan su yn ol dan rhoi fy hyn yn feunyddiol ac yn barhaus, gorph ac enaid, i ofal yr hwn su yn abal i gadw yr hyn roddir ato erbyn y dydd hwnnw. Nid rhoi fy hun unwaith, ond byw dan roi fy hun, hyd nes ac wrth roi yr tabernacle hwn heibio. Anwyl chwaer, mae meddwl am i roi o heibio yn felus neillduol weithiau,—nid marw ynnddo ei hun, ond yr elw mawr sudd yw gael trwyddo.”

p. 12

Syrthiodd cysgodion tragwyddoldeb ar ei henaidd pan nad oedd eto ond ieuanc iawn; daeth y mynyddoedd tywyll i'r golwg pan oedd yn teithio rhan rosynaid heulog ei llwybr, a'i hysbryd yn ysgafn a'i ffurfafen heb gwmwl; y mae nwyf a melusder ieuencid yn ei chân, a mawredd tragwyddoldeb hefyd. Am bob un o'i hemynnau gellir dweyd y geiriau sydd ar ddiwedd ei llythyr,

“Hyn oddiwrth eich chwaer yn cyflum deithio trwy fyd o amser i'r byd mawr a bery byth.”

Ac wedi ofni grym pechod, wedi "cario corff o lygredd," wedi "wynebu'r afon donnog," aeth heibio i'r byd mawr a bery byth.

O'r fynwent trois tua chartref Ann Griffiths. I'm cwestiwn parthed hyd y ffordd cawn amrywiol atebion,—pedair milldir a hanner ebai un, tair milldir ebai un arall, a sicrhau y trydydd fi mai dwy filldir a hanner union oedd i Ddolwar Fach. Cerddais i lawr y bryn, croesais afonig red dan goed cysgodfawr, a dringais ochr bryn sydd ar gyfer y pentref. Cefais fy hun ar ffordd fryniog, weithiau'n dringo bryn ac yn disgyn yn ebrwydd wedyn, gan syllu ar addfedrwydd cyfoethog y wlad, a'r haul yn gwenu drwy gymylau ar y gwllith,—

p. 13

"Gwlad dda, heb wae, gwlad wedi ei rhol dan sêl,  
Llifeirio mae ei ffrwyth o laeth a mêl;  
Grawn sypiau gwiw i'r anial dir sy'n dod,  
Gwlad nefol yw, uwch law mynegi ei chlod."

Toc dois at groesffordd ar waelod cwm; trois ar y dde hyd ffordd a'm denai i'w chysgodion. Ar y naill law yr oedd craig, weithiau'n noeth, weithiau'n dwyn baich o goed a blodau; ar yr ochr arall yr oedd caeau gwyrddion serth. Rhedai afonig yn dryloew, dan furmur yn ddedwydd. Uwch ei phen ymblygai bedw a chyll; estynnai y goesgoch ei phen dros y lan, i weld ei llun mewn llyn tawel; aml lecyn gwyrdd welais ar fin y dŵr, llawn o lysiau'r neidr a llafrwyn a'r olcheuraid, gyda chwys Mair a'r feidiog las dipyn ymhellach oddi wrth y dŵr, a rhedyn tal yn edrych ar eu prydferthwch oddiar ochr y bryn. Canai miloedd o adar,—ni wiw i mi ddechre enwi'r côr,— oddigerth pan ddistawent tra canai'r gog, yr hon oedd heb weld gwair wedi ei dorri yn unlle. Sylwn yn fanwl ar bopeth, oherwydd gwyddwn fod Ann Griffiths wedi cerdded y llwybr hwn filoedd o weithiau; gwyddwn mai wrth syllu ar ryw afonig neu fynydd y byddai'n dechreu canu, ac yna ehedai ei meddwl ymhellach bellach oddiwrthynt at bethau byd a bery byth. Pwy a wŷr nad yn swm yr afon hon y canwyd gyntaf,—

"Ffrydiau tawel, byw rhedegog,  
O dan riniog tŷ fy Nuw,  
Sydd yn llanw, ac yn llifo  
O fendithion o bob rhyw;  
Dyfroedd gloew fel y grisial,  
I olchi'r euog, nerthu'r gwan,  
Ac a ganna'r Ethiop duaf  
Fel yr eira yn y man."

p. 14

Ac ym miwsig yr afon, gyda'i nodau llon a lleddf, dychmygwn glywed geneth yn canu o lawenydd ei chalon,—

"Byw i weld yr Anweledig,  
Fu farw ac sydd eto'n fyw;  
Bythol, anwahanol undeb,  
A chymdeithas â fy Nuw."

Yn nes ymlaen y mae'r afon, fel merch ieuanc yn wynebu treialon byd, yn disgyn i lawr glynnedd dyfnach,—weithiau yn y dyrystleoedd, fel pe mewn anobaith; weithiau'n llithro'n wyllt dros greigiau, fel pechadur afradlon ar ei yrfa; weithiau'n gorffwys mewn llyn tawel, dan wenu ar yr haul neu lechu'n wguis dan goed. Ychydig y mae Ann Griffiths wedi ganu am droion yr yrfa,— Williams Pant y Celyn a'u darlunia hwy o'u canol, a David Charles Caerfyrddin o fryniau Caersalem,—yr oedd ei hiraeth cryf am Dduw yn gwneyd iddi hi anghofio blinder ac ofnau'r daith. Ni sonia hi am demtasiynau, ond er mwyn cael canu am goncwest; ni chân am flinder, ond er mwyn cael canu am yr Hwn a'i cysurai,—

"Digon mewn llifeiriant dyfroedd,  
Digon yn y fflamau tân."

Toc gadawodd yr afonig a minne gwmni ein gilydd; aeth hi trwy gwm dwfn tua'r Fyrnwy, dechreuais inne ddringo bryn lled serth, a gwelwn Ddolwar Fawr ar y llaw dde i mi, dipyn o'r ffordd. Yr oedd y cymylau erbyn hyn wedi clirio, yr oedd yr hin yn boeth orlethol, ac yr oedd tarw mewn cae cyfagos yn beichio dros y wlad ac yn dilyn ar fy ol. Daeth i'm meddwl bennill welais, wedi ei ysgrifennu gan Ann Griffiths â'i llaw ei hun,—

p. 15

"Er mai cwbl croes i natur  
Yw fy llwybur yn y byd,  
Ei deithio wnaf, a hynny'n dawel,  
Yng ngwerthfawr wedd dy wyneb pryd;  
Wrth godi'r groes, ei chyfri'n goron,  
Mewn gorthrymderau llawen fyw,  
Ffordd yn uniawn, er mor ddyrus,  
I ddinas gyfaneddol yw."

Ni welwn o'm blaen ddim, cyfannedd nag anghyfannedd, ond y llwybr syth yn mynd i fynu'r bryn, a'r gwrychoedd o bobtu'n gwywo yng ngwres llethol yr haul poeth. Ond yn y man, wrth edrych ar hyd y llwybr, fel yr oeddwn yn dynesu at ben y rhiw, gwelwn fynyddoedd pell, fel breuddwyd gŵr ieuanc, yn ymgodi'n brydferth a gwyrdd. Cerddais hyd ffordd weddol wastad hyd nes y dois at lidiart y mynydd. Ar yr aswy yr oedd y mynydd rhydd braf, gydag eithin a danadl poethion a



brigau'r twynau'n tyfu ar hyd-ddo, a bryniau Maldwyn yn hanner cylch y tu hwnt iddo. Ar y dde gwelais lidiart, a banadlen Ffrainc, yn holl gyfoeth ei chadwyni aur o flodau, yn crogi uwch ei phen. Eis trwy'r lliidiart hon, ac wedi cerdded ychydig funudau gwelwn Ddolwar Fechan o'm blaen. Nid oes dim yn hynafol nac yn rhyfedd yn y lle, gwelir ugeiniau o ffermdai tebyg rhwng bryniau hyfryd Maldwyn. Y mae'r ty'n newydd, a golwg lân a chysurus arno yng nghanol ei erddi blodau ar lethr y brân. Ychydig yn nes i lawr, ar waelod y dyffryn bychan, y mae'r adeiladau,—yr ysguboriau, y beudâi, yr helm drol,—rhai ohonynt fel yr oeddynt pan oedd Ann Griffiths yn dysgu cerdded gyda'u muriau. Yn nes i lawr y mae'r cadlesoedd, dan gysgod pinwydd, ac yna gweirgloddiau dan eu gwair.

p. 16

Prysurais i lawr at yr adeiladau, gan groesi'r ffrwd sy'n rhedeg o'r ffynnon,—dyfroedd gloew fel y grisial welodd Ann Griffiths lawer blwyddyn cyn darllen hanes y dwfr yn tarddu dan yr allor yn seithfed bennod a deugain Eseciel. Oddiwrth yr adeiladau hyn, dringais i fyny at y tŷ, gan geisio dyfalu pa fath bobl oedd yno. Eis trwy lidiart yr ardd, a phan oeddwn yn edmygu'r blodau, daeth hen wraig hardd, a'i gwyneb yn wenau i gyd, i'm croesawu.

"Dyma Ddolwar Fach, ynte?"

"Ie, dowch i fewn o wres yr haul. Ydech chwi'n dwad o bell, gen mod i mor hyf a gofyn?"

"Mi gerddais o Lanfyllin; sawl milldir gerddais i?"

p. 17

"Wyth. Y mae arnoch chwi eisio bwyd; dowch at y bwrdd i gymeryd tamed o ginio."

Ni fynwn ginio, ond gofynnais a roddai hi i mi gwpanaid o ddŵr oer. Daeth a gwydriad o lefrith i mi, a'r hufen melyn yn felus arno. Lawer gwaith wedyn, pan yn yfed llefrith a'i hanner yn ddwfr a'i hufen wedi ei hel yn ofalus oddiarno, bum y'n hiraethu am y glasiad llefrith a gefais yn Nolwar Fechan. Tra'r oeddym ni'n ysgwrsio, clywem droediad ysgafn ar y llofft uwchben. Gwelodd y wraig fy mod yn dyfalu pwy oedd yno, a chododd ei llais i alw,—

"Ann!"

"Ann," ebe finne, "a ydyw teulu Ann Griffiths yn yr hen gartref o hyd?"

"O nag ydyw, ar ol ei theulu hi y daethom ni"

"A oes rhai o ddodrefn yr hen deulu wedi aros?"

"Nag oes ddim, ac nid wn i a oes rhai o'r hen deulu yn aros ychwaith."

Wedi i mi gael ysgwrs â'r wraig am amaethyddiaeth, ac â'r ferch am flodau'r ardd, daeth yr ysgolfeistr, yr hwn a letyai yno, i'r tŷ. Y mae'n ŵr deallus, yn sylwedydd craff. Dywedai am ei anhawsder i ddysgu plant Cymreig, oherwydd Sais uniaith yw, a mawr ganmolai gyflymder meddwl plant y bryniau rhagor plant Saeson y gwastadeddau. Ond ni chlywsai air erioed am Ann Griffiths; ac edrychai'n ddrwgdybus arnaf, fel pe bawn un heb arfer dweyd y gwir, pan ddywedais wrtho ei fod yn byw yn nhŷ emynyddes oreu'r byd.

p. 18

Ni welais erioed liwiau mwy gogoneddus na lliwiau'r blodau y prydawn hwnnw; yr oedd y rhosynau gwylltion, welwn rhyngof ag awyr Mehefin ar bennau'r gwrychoedd, yn orlawn o oleuni; yr oedd goleuni'r haul yn brydferthach pan adlewyrchid ef o'u gwynder hwy na phan yr edrychid ar yr haul ei hun, fel pan yn

"Disgleirio mae gogoniant Trindod  
Yn achubiaeth marwol ddyn."

Wedi'r ffordd hir hyfryd oedd cyrraedd mynwent Llanfihangel yng Ngwynfa, a gadael y gwres anioddefol, a myned i mewn i'r eglwys dywell oer. Nid oes dim neillduol yn yr eglwys; ond tra yr oeddwn ynnddi daeth cyfnewidiad dros y diwrnod,—yn sydyn duodd yr awyr, ymrwygai taranau dychrynlyd trwyddi, fflachiai mellt nes y byddai'r eglwys dywell yn oleu a beddergryff teulu Llwydiarth yn ymddangos, fel ysgrif gwledd Belsasar, yn amlwg ar ei mur. Doi rhyw ddarn emyn o waith Ann Griffiths i'm cof o hyd,—

"Pan fo Sinai i gyd yn mygu,  
Sain yr udgorn uchaf radd,  
Caf fynd i wledda dros y terfyn  
Yng ngrym yr aberth, heb fy lladd."

Rhedais drwy'r gwlaw bras trysfawr i'r hen westy hwn, a dyma fi. Y mae amryw fforddolion fel y finne wedi troi i mewn am nodedd ar fy ol, ac mewn hwyl ysgwrsio â mi. Treiais dynnu ysgwrs am ysbrydion a rheibio, ond cynnil iawn oedd eu hatebion,—yr oeddwn yn rhy debyg i bregethwr. Yr oedd yno un dyn deallus a llais dwfn mwyn, ffarmwr o ardal Pontrobert; nid oedd gan y clochydd air ond ambell i amen yng nghanol ysgwrs y lleill; yr oedd yno was ffarm, wedi gorfod ymadael o'i le oherwydd yr "wimwimsa," fel y galwai yr *influenza*. Efe oedd y prif siaradwr yn ein mysg. Cwynai nad oedd ganddo unlle ar y ddaear lās i droi iddo, ie, ei bod "wedi mynd yn draed moch ac yn botes llo" arno. Wrth weled côt ddu am danaf, dechreuodd siarad ar bwnc dybiai oedd yn gydweddol â'm chwaeth, sef Sian Hughes, Pontrobert, glywais unwaith ar stry y Bala, amser Sasiwn, yn pregethu yn erbyn y diafol a sol-ffa. "Mi fydde'n son am iffern, a pheth whitig o bethe, wrth fechgyn ifinc," ebai'r gwas ffarm, yr hwn a ddychrynasid lawer o weithiau, mae'n debyg, gan bregethau'r hen wraig. Yr oedd y Sian Hughes honno, os nad wyf yn camgymeryd, yn ferch i Ruth, morwyn Dolwar Fechan, ar gof yr hon y cadwyd emynnau Ann Griffiths.

p. 19

Ond y mae'r cerbyd wrth y drws yn disgwyl, rhyw fath o drol ysgafn gwlad, ac ystyllen ar ei thraws. Y mae'r awyr yn goleuo, y mae'r gwlaw wedi troi'n wllthwlaw tyner, y mae'r aberoedd yn llawn at yr ymylon, y mae'r coed yn tyfu i'w gweled wedi'r gwlaw maethlon. Cyn hir bydd dau ar yr ystyllen groes, mewn trol glonciog, ar ffordd Llanfyllin; a bydd un o honynt, o leiaf, yn meddwl am emyn, os nad yn ei ganu,—

p. 20

“Gwna fi fel pren planedig o fy Nuw!  
Yn ir ar lan afonydd dyfroedd byw;  
Yn gwreiddio ar led, a'i ddail heb wywo mwy,  
Yn ffrwytho dan gawodydd dwyfol glwy.”



## TY COCH.

p. 21

ANAML y bu neb mor hoff o gartref ag Ap Vychan, ac anaml iawn y bu i neb gartref tlotach. Ymysg mawrion gwlad, soniai am gymdeithion dinod ei ieuencyd; ac o balasau ehedai ei ddychymyg i'r ty to brwyn yn yr hwn y dioddefodd eisieu bara, ac o'r hwn y gorfod iddo gychwyn i gardota aml dro.

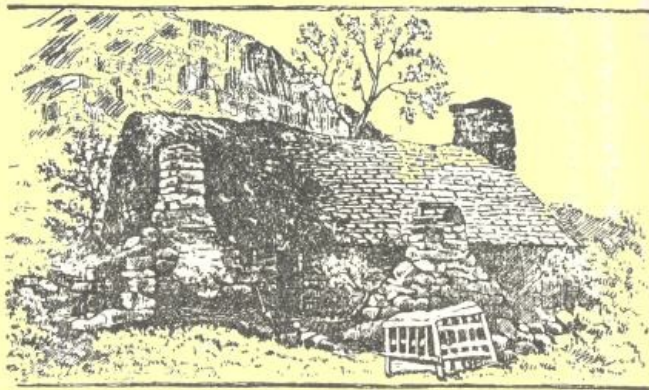

Saif y Ty Coch yn agos at aberoedd o ddwfr tryloew, yn ymyl hen ffordd Rufeinig, dan gysgod castell rhy hen i neb fedru adrodd ei hanes, ar fin mynydd sy'n ymestyn mewn mawredd unig o Lanuwchllyn i Draws Fynydd. Y mae'n anodd cael taith ddifyrrach na'r daith o orsaf Llanuwchllyn i Gastell Carn Dochan, os gwneir hi yn yr haf, a chan un hoff o dawelwch ac awel iach oddiar eithin a grug y mynydd.

Dyma ni'n gadael yr orsaf, gan syllu ar brydferthwch yr Aran draw. Toc trown ar y dde, a cherddwn dan goed sy'n taflu eu cysgodion dros y ffordd. Dyma'r “adwy wynt,” a hen gapel y Methodistiaid wedi ei droi'n dai. Wrth y tai hyn, yn enwedig wrth y siop draw, digon tebyg y cewch rywun y gellwch dynnu sgwrs ag ef, os ydych yn hoff o ymgom. Hwyrach y tarewch ar hen ddiwinydd a'i bwys ar ei ffon. Hwyrach y cyfarfyddwch a rhywun bydol,—hen wr a gwallt fel nadroedd sonia wrthych am ddyfais newydd i wneyd cribiniau, neu am ryfeddodau gwledydd pell. Hwyrach y cewch hen hanesydd ddywed wrthych fel y byddem ni yn Llanuwchllyn yn byw yn yr hen oesoedd. Os na fydd neb yno, a bydd y lle heb neb yn yr haf weithiau, cerddwch ymlaen ar hyd y “Gwaliau,” ac wedi croesi'r bont cawn ein hunain yng nghwr y Llan, rhwng y fynwent a thai fu unwaith yn dy tafarn. Yn y fynwent honno, y tu hwnt i'r eglwys, gorwedd Ap Vychan hyd ganiad yr udgorn. Ac yn y ty tafarn hwnnw temtiwyd ef, pan yn laslanc tlawd, i yfed ei lasied cyntaf o gwrw mewn cyfarfod beirdd.

p. 22

Wedi gadael y Llan yr ydym yn dod i ffordd y Bala, ac yn cerdded yn ein blaenau ar hyd-ddi, hyd nes y down at y Bont Liw a phentref bychan Pen y Bont. Cyn croesi'r bont yr ydym yn troi ar y chwith, ac yn cymeryd ffordd drol sydd yn ein harwain i gyfeiriad tarddle'r afon Liw. Ar un ochr i

p. 23

ni y mae gwrych; ac ar yr ochr arall y mae dŵl lydan werdd, a'r afon yn dwndwr gyda'i godreu. Yr ochr arall i'r afon y mae'r Cei, ffordd gul wedi ei chodi'n uwch na'r tir gwastad o bobtu iddi. Ar hyd y cei noethlwm hwn, dyfal gyrcha'r pererinion Anibyynnol i'r Hen Gapel a welwn draw. Anodd cael rhodfa fwy dymunol na'r Cei yn yr haf, pan fo'r brithylliaid i'w gweled yn chwareu yn yr afon, a phan fo awel ysgafn gynnes yn crwydro dros laswellt a meillion aroglus. Ond yn y gauaf, pan fo dwfr oer rhewllyd o bobtu, pan chwyth awel lem finiog oddiar fynydd sydd dan ei lwydrew, y mae golwg triglyd truenus ar lawer hen Gristion ffyddlon yn tynnu yn erbyn y rhewwynt tua'r cyfarfod gweddi.

Llawer gwaith y clywais fy nhad yn adrodd hanes gŵr tyn yn cerdded hyd y Cei yn nyfnder gauaf oer. Er mwyn cynhesrwydd, yr oedd wedi gwthio ei ddwyllaw i bocedi ei lodrau, ie, i'w gwaelod, oherwydd yr oedd yn erchyll o oer. Pan ar ganol y Cei, llithrodd ei droed ar y rhew, a syrthiodd ar ei wyneb ar y llwybr. Yno yr oedd mewn enbydrwydd mawr. Yr oedd ei ddwyllaw'n ddyfnion, fel y dywedwyd, ym mhocedau ei lodrau. Os ymagniai i dynnu y naill law allan, treiglai oddiar y llwybr i'r dwfr ar y naill du, oherwydd yr oedd y llwybr yn gul iawn. Os tynnai'r llaw arall, ai drosodd yr ochr aroll, ac yr oedd dwfr yr ochr honno hefyd, yr un mor oer, a rhewllyd. Nid oedd dim i'w wneyd ond aros yn llonydd hyd nes y delai rhywun heibio. Ni fedrai neb, fel y Lefiad a'r offeiriad y sonnir am danynt yn yr Ysgrythyr, fyned "o'r tu arall heibio" a daeth rhyw Samaritan o'r diwedd i fwrw ei anwyd trwy godi'r gŵr oedd yn methu tynnu ei ddwyllaw o'i bocedi.

p. 24

Ond haf ydyw'n awr; y mae'r, defaid yn y mynydd, nid ydyw Awst wedi darfod, y mae'r glaswenwyn a blodau'r taranau hyd y cloddiau, ac y mae'r corn carw hyd lethrau'r mynydd. Dyma'r llwybr yn dod a ni at yr afon eto, a dacw'r "Hen Gapel" yr ochr draw,—hen gapel Lewis Rhys ac Abraham Tibbott, Dr. Lewis a Michael Jones. O'n blaenau y mae craig serth yn ymgodi i'r nefoedd, ac ar ei hael y mae muriau toredig Castell Carn Dochan. Dywedir fod telyn aur wedi ei chuddio dan y llawr ar ben y graig uchel acw; ond daw'n fellt a tharanau ofnadwy os dechreuwch, gloddio ati. Nis gwn i sicrwydd a oes telyn aur dan lawr yr hen amddiffynfa, ond gwn fod gwallt y forwyn yn tyfu yn rhigolau'r muriau, a gellir syllu ar ei brydferthwch heb ofni mell na tharanau na dim.

Ond dyma ni wrth y Deildref, cartref John Parry, athraw barddonol Ap Vychan,—“bardd rhagorol, llawn o athrylith a thân awenyddol, fu farw o'r darfodedigaeth yng nghanol ei ddyddiau.” Ychydig yn uwch i fyny dyma'r Deildref Ucha, cartref Cadwaladr Jones Dolgellau, hen olygydd y *Dysgedydd*. Ar y chwith, rhyw ddau hyd cae o'r ffordd, y mae'r Wern Ddu, cartref yr hen Gadwaladr Williams garedig fu'n ceisio darbwyllio Ap Vychan pan yn hogyn nad ai plant llygaid gleision i'r nefoedd, ac mai Deio'r Graig oedd yn achosi'r taranau trwy fynd o ben y castell i lawr y nefoedd, a gyrru olwyn ar hyd-ddo. Ymhellach ymlaen, wedi mwynhau golygfeydd rhamantus, dyma ni wrth y Ty Mawr lle y daeth Ap Vychan yn hogyn cadw pan yn ddeg oed, a'r lle y bu am saith mlynedd, yn mwynhau llawer o fanteision crefyddol, dan lywodraeth gref gariadlawn y wraig fwyaf deallus mewn duwinyddiaeth a welodd erioed.

p. 25

Cyn hir, gyda ein bod wrth droed craig y castell, dyma ffordd yn croesi ein ffordd ni, ac yn rhedeg ar draws y cwm. Trown ar y chwith ar hyd-ddi, a dyma ni wrth Hafod y Bibell. Clywodd llawer un Ap Vychan yn dweyd mai yn Hafod y Bibell y dymunai fyw, Darluniai'r golygfeydd welid o'r hafod honno,—y mynyddoedd, gwaelod dyffryn Penanlliw a Llanuwchllyn, a Llyn Tegid hefyd am wn i. Tybiai pobl ddieithr, wrth glywed Ap Vychan yn darlunio'r lle, mai palas y gellid ei alw'n Ddymunol, yng ngwlad Beulah, oedd Hafod y Bibell. A dyma'r lle. Y mae'n dechre adfeilio erbyn hyn,—nid oes yno ond to diferllyd a ffenestri gweig ion, fel tyllau llygad ysgerbwdd. Y mae das o hen wair yn y gadles yn ymyl, a llwybr glaswelltlog i'r caeau, llwybr nad oes erbyn hyn fawr o wahaniaeth rhyngddo a'r cae. Pe gwelai Ap Vychan ef yn awr, hawdd fuasai iddo ddweyd geiriau Dafydd ab Gwilym am y murddyn welodd mewn lle y buasai unwaith “yn glyd uwchben ei fyd mwyn,”—

p. 26

“Yn ddiau mae i'th gongl ddwy-och,  
Gwely im oedd, nid gwâl moch.”

Oddiyma awn i fyny hyd y caeau, gan adael gwaith aur y Castell ar y dde. Toc croeswn gae, ac y mae'r Ty Coch draw yn ei gwr uchaf. Y mae mawredd gwaith bysedd Duw ar y creigiau sydd y tu cefn i'r Ty Coch, ond tlodaidd iawn yw'r olwg ar y ty ei hun.

Gadewch i ni ddynesu ato. Y mae'n eithaf clyd a glân, er mai bechan iawn yw ei ffenestr a phur anwastad ei lawr. Dyma ddau wr ieuanc yn dod o'r ty i'n cyfarfod, ac yn cymeryd dyddordeb mawr ynnom pan ddeallant ein bod ar bererindod i wlad Ap Vychan. Peth digon hawdd i bobl ddieithr fel y ni, a ninnau wedi darllen papurau newyddion ac yn medru siarad Saesneg, ydyw ei lordio hi dipyn, fel y dywed pobl y fro hon, yng ngŵydd pobl wledig. Gwell i chwi beidio mewn cwm fel Penanlliw; y mae'r gŵr ieuanc gwalltddu yna wedi gweled mwy ond odid, nag a welsoch chwi; ac y mae aml un trahaus wedi gwingo dan ffrewyll awen chwerw'r llall.

p. 27

Dan gyfarwyddyd dau nai Ap Vychan awn o amgylch y ty. Yn y pen uchaf iddo yr oedd tad Ap Vychan yn byw, darn sydd eto dan ei do brwyn. Dyma'r drws diaddurn o'r hwn y cerddodd Ap Vychan i'r byd gyntaf, i ymdrechu'n galed am ei damaid bara i ddechreu, ac i gyfrannu bara'r bywyd i lawer enaid newynog wedyn. Dacw'r ffenestr eto'n aros drwy yr hon y gwelodd oleuni dydd Duw gynta erioed rywbryd tua diwedd y flwyddyn 1809. Dyma'r lle y bu ei dad,—dyn duwiol, duwinydd, a llenor da,—yn ymladd yn galed yn erbyn yr amseroedd enbytaf welodd y llafurwr Cymreig, efallai, yn holl hanes ei wlad. Dacw'r mynyddoedd, y naill y tu hwnt i'r llall, y mynyddoedd sy'n ymddelwi yn enaid pob Cymro. Bum yn meddwl lawer gwaith fod Ap Vychan, wrth ddarlunio ieuencyd Cadwaladr Jones, yn darlunio,—na, nid ei ieuencyd ei hun,—ond y peth



ddymunasai'r bachgen tlawd fod. Yr oedd bywyd Cadwaladr Jones, "mab ffarm," yn fywyd yr hiraethai'r "hogyn cadw" am dano.

"Gallwn yn hawdd ddychymygu iddo dreulio llawer dydd teg, yn hafau dyddiau ei faboed, ar lan y nant sydd yn myned heibio i'r Deildref Uchaf, a'r afon Liw, sydd yn golchi un ochr i ddôl a berthyn i'r tyddyn, yn chwareu, ac yn ceisio dal y pysgod gwylltion a heigient ynddynt. A gallwn farnu, yr un mor naturiol, ei fod yn ddiwyd yn ymlithro ar hyd ei rhewogydd yn y gauafau, ac yn cael ei geryddu gan ei fam pan ddigwyddai gael codwm, a tharaw ei wegyl yn y blymen, neu pan wlychai ei draed, oblegid torri o'r rhew o dan ei bwysau, a dyfod i'r ty, ati hi, i gwyno oblegid y damweiniau. Gallwn feddwl mai dyddiau pwysig yn ei olwg ef, fel ereill, oedd dyddiau dasu y mawn, golchi y defaid a'u cneifio, dyddiau cael y gwair a'r yd, ffair Llan yr haf, a dydd cyfarfod blynyddol yr Hen Gapel. Gallwn feddwl y chwareuodd lawer tua 'Chwrt y Person', wrth ddychwelyd yn y prydawniau gydag ereill, o ysgol ddyddiol Rhos y Fedwen; a'i fod yn aml yn ofni ac yn petruso wrth geisio myned dros y sarn, pan fyddai y llif ychydig dros y cerrig, ac wedi cyflawni y gamp honno, yn neidio ac yn llemain o lawenydd am lwyddiant ei wrhydri, yn hynny o beth. Digon tebyg ei fod ef, fel ei gyffelyb o ran oed, yn brysur tua Chalanmai yn chwilio am nythod adar, ac ym Medi, yn chwilio am y cnau yn y byrgyll. A hawdd i ni gredu ei fod ar lawer min nos yn dyfal wrandaw ar isalaw ddofn Rhaiadr Mwy, ac yn dyfod yn ei ol i'r ty yn llawer mwy sobr nag yr aethai allan. Bu lawer noswaith, mae yn debyg, yn cael y fraint o aros ar yr aelwyd, yn lle myned i'w wely, pan fyddai cymydogion yn dyfod i gyfarfod nosawl i wau hosanau, i dy ei rieni. Bu yn gwrandao eu chwedleuon am amgylchiadau yr ardal, y rhyfel â Ffrainc, helwriaeth, ymddanghosiad ysbrydion, dewiniaeth, llofruddiaethau, ymladdfeydd rhwng personau unigol, yng nghyd ag ychydig o helyntion crefyddol yr Hen Gapel."

p. 28

Y mae'r Ty Coch ar fin y mynydd,—“y ty agosaf i'r mynydd.” Rhwng y dwfr glân a'r mynydd-dir iach sydd yn ymyl, y mae'n lle wrth fodd Cymro athrylithgar fo'n magu plant. Ond, yr oedd yr adeg honno'n gwasgu'n drwm ar fwthynwyr, yn enwedig rhai'n deulu o ddeuddeg. Dyma'r hanes fel yr adroddir ef gan Ap Vychan ei hun,—

"Yn fuan wedi terfyniad rhyfel Ffrainc, aeth ein bwthyn bychan ni, yr hwn oedd wrth dalcen y Ty Coch, yn rhy gyfyng i'r teulu cynyddol a gyfaneddent ynddo, a chafodd fy nhad ganiatad gan oruchwyliwr Syr Watcyn i ail adeiladu hen dy adfeiledig yn yr ardal o'r enw Tan y Castell. Yr wyf yn cofio mai ty newydd tlawd iawn oedd ein ty newydd ni. Yr oeddym erbyn hyn yn deulu lluosog; a swllt yn y dydd, ar ei fwyd ei hun, oedd cyflog fy nhad yn yr hanner gauafol o'r flwyddyn, ac yr oedd hanner pecaid o flawd ceirch yn costio i ni ddeg swllt a chwe cheiniog. Felly, prin y gallem gael bara, neb son am enllyn, gan y drudaniaeth. Buom am un pythefnos heb un tamaid o fara, caws, ymenyn, cig, na chloron. Digwyddodd i ni gael ychydig o faip, a berwai ein mam y rhai hynny mewn dwfr, ac a'u rhoddai i ni i'w bwyta gyda'r dwfr y berwasid hwynt ynddo, ae nid oedd ganddi ddim oedd well iddi ei hun, er fod un bychan yn sugno ei bron ar y pryd. Yr wyf yn cofio ei bod yn wylo am ei bod yn gorfod rhoddi i ni ymborth mor wael."

p. 29

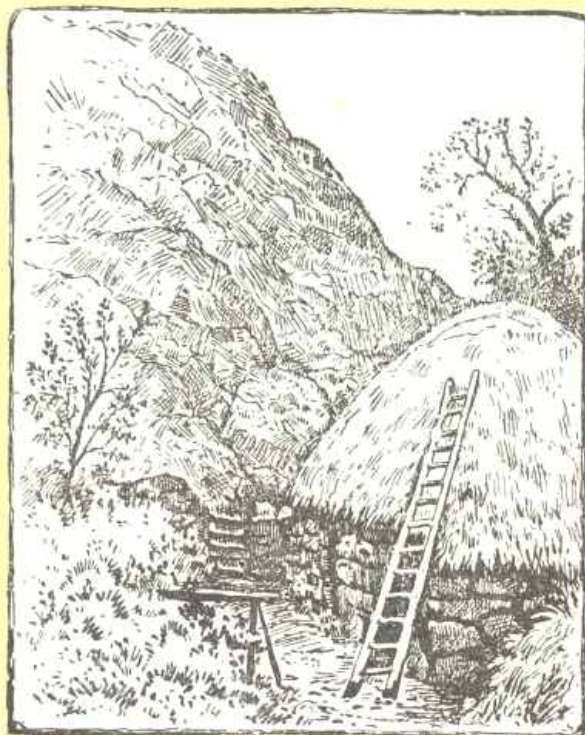

Nid un ymffrostiai yn ei dlodi oedd Ap Vychan. Y mae ymffrost ambell un yn ei dlodi mor anerbyniol ag ymffrost un pen ysgafn yn ei gyfoeth. Ond adroddiad diaddurn, diymffrost o dlodi, adroddiad dyn ddaagrau o lygaid y caletaf, ydyw yr hanes rydd Ap Vychan wrth ddarlunio tlodi ei

p. 30

gartref ef. Dywed haneswyr am ogoniant a bri buddugoliaeth y blynyddoedd hynny; yr oedd mawredd yn ymwisgo, fe feddylent, ag anrhydedd tragwyddol. Ond yn nhlodi'r bwthyn wrth dalcen y Ty Coch yr oedd dyn gonest yn gorfod edrych ar ei wraig a'i blant heb angenrheidiau bywyd, oherwydd uchelgais pechadurus y milwr a'r uchelwr.

Ni ddaeth tlodi ei hun, daeth clefyd trwm i Dan y Castell. Daeth mam y penteulu yno, a bu farw dan y clefyd. Daeth chwaer Dr. Ellis Evans i'w gwyllo y nos tra'n gweithio yn ei lle y dydd. Gorfod troi at y plwy am gymorth. Dyma ddernyn o hanes yr amser hwnnw,—

“Yr oedd gan fy rhieni y pryd hwnnw wely pluf da; ond gan ein bod ar y pryd yn cael cymorth plwyfol, daeth *overseer* y plwyf, a'i fab gydag ef, i'n ty ni, a thynasant y gwely odditan fy nhad, yr hwn oedd i olwg ddynol ar y pryd bron a marw, a'i synhwrau'n dyrysu'n fawr, gan rym tanllyd y clefyd, a gwerthasant y gwely i ddyn o'r ardal oedd ar gychwyn i'r America, a gosodwyd fy nhad i orwedd ar wellt.”

Cyn hir daeth iechyd, a dechreuodd y plant ennill tipyn. Ond gadewch i ni groesi, dan gysgod craig y castell, drwy goed mafon duon a heibio cerrig enfawr sydd wedi treiglo o'r graig fry, at Dan y Castell. Yr oedd Ap Vychan a'i frodyr a'i chwiorydd yn adnabod pob un o'r cerrig hyn fel eu cymydogion. Un ffordd i ennill ambell geiniog oedd hel cen oddiar gerrig. Defnyddid y cen i lifo dillad, ac nid oes bosibl cael lliw prydfertach. Crwydrodd Ap Vychan llawer, yn hogyn byrdew, gyda brawd hŷn nag ef, i hel cen cerrig ac i gardota. Clywais hen frawd yn dweyd yn ddiweddar ei fod wedi cyfarfod y ddau lawer gwaith. Byddai gan Ap Vychan got laes,—hen got oedd wedi disgyn iddo oddiwrth rywun hŷn,—a dwy boced fawr y tu mewn iddi. Yn y naill boced byddai cen cerrig a chardod flawd, ac yn y llall byddai Beibl mawr. Crwydrodd y ddau frawd unwaith cyn belled ag Aber Ystwyth. Cardodasant yn Sir Aberteifi, a chawsant lawer o yd. Ond cymerodd rhywun calongaled digydwbybod fantais ar y ddau hogyn deg ac wyth oed, a mynnodd eu blawd i gyd am y grot oedd raid iddynt dalu am groesi'r afon Dyfi. Ond yn y cwch dywedodd rhywun tirion,—“Yr wyf fi'n talu dros y plant bach.” “Ni ellais byth,” ebe Ap Vychan lawer blwyddyn wedyn, “ar fy nheithiau pregethwrol, fyned heibio'r tai a'm lletyasant, heb deimlo diolch-garwch i Dduw, ac i ddynion hefyd, am y tiriondeb a dderbyniais yn nyddiau plentynrwydd a thlodi.”

p. 31

Er hyn oll,—cafodd Ap Vychan ieuenctyd hapus. Wedi'r clefyd, bu'r tad a'r fam yn ddedwydd lawer awr. A phwy na fu wrth fagu plant? Dyma ddarluniad o Dan y Castell,—

p. 32

“Yn nechreu haf y fwydden 1818 yr oedd gŵr a gwraig, at hyaid o blant nwyfus a chwareus, yn byw dan gysgod craig fawr ac ysgythrog, ac mewn ty bychan, a'i do o redyn y mynydd-dir oedd gerllaw iddo, ac nid oedd haul yn tywynnu arno am rai wythnosau yn nyfnder y gauaf. Yr oedd yn cael ei gysgogi'n dda rhag gwyntoedd o'r gorllewin ac o'r deheu; ond yr oedd awelon oerion y gogledd a'r dwyrain yn ymosod arno yn ddirugaredd. Mynnai y mŵg hefyd ymgartrefu yn y ty a'r to rhedyn, gyda'r teulu, ac nid ai allan o'i fodd, os na fyddai'r gwynt yn chwythu o ryw bwynt a ryngai ei fodd ef. Yr oedd megis un o'r teulu.

“Yr oedd ffynnon o ddwfr iachus yn tarddu o ganol y mynydd mawr, yn union wrth dalcen y ty. Ceid digon o danwydd o fawnog oedd yn y mynydd uwchlaw'r ty, yr hyn a barai fod yr aelwyd, ar nosweithiau hirion y dyddiau byrion, yn hynod o gysurus. Eisteddai'r tad yn un gornel, a'r fam ar ei gyfer yn y gornel arall, a'r plant yn hanner cylch o flaen y tân, a phob un oedd yn ddigon o faint yn gwau hosan mor gyflym ag y gallai, fel y gallai'r fam fynd a hanner dwsin o barau i'r farchnad ar y Sadwrn, a'u cyfnewid yno am angenrheidiau teuluaid.”

Gadewch i ni adael Tan y Castell, a throi ein gwynebau tua'r Ty Cerrig, a “phulpud y Crynwyr.” Sylwch ar y graig fygythiol ddaneddog, a'i chastell yn goron doredig ar ei phen. Yng ngwythienau'r graig acw y mae aur. Pan oedd Ap Vychan yn cardota ei fara ymhell yn Sir Aberteifi, yr oedd gronynau aur yn nhalcen ei dy.

O'n blaenau dacw Foel Llyfnant a'r Arennig, a dyna isalaw ddofn Rhaiadr Mwy. Dacw'r mynyddoedd y bu Ap Vychan yn crwydro hyd ddynt i hel cen cerrig, dacw dai hen breswylwyr Penanlliw,—pobl dal gyhyrog, pobl ddi-wenwyn a heddychlon, pobl wedi eu trwytho â duwinyddiaeth gadarn ac iach. Llawer hanes rhyfedd adroddir am grefyddwyr y fro hon. Ond dyma ni wrth Dy Cerrig. Yn y cyntedd o flaen y ty dywed traddodiad fod y Crynwyr wedi ymgysguddu laweroedd o weithiau. Byddai rhyw gyfaill crwydrol yn sefyll ar garreg agosaf i'r ty, ac yn traethu. Eisteddai'r cyfeillion mwyaf blaenllaw ar y garreg arall, a safai y dorf. Ni wyddis fawr o fanylion hanes y Crynwyr, ond y mae'n sicr eu bod wedi gadael rhyw dynerwch enaid, a rhyw hoffder greddfodol o'r efengyl yn y fro hon.

p. 33

Ffurfiwyd meddwl Ap Vychan dan ddylan-wadau iach. Gadewch i ni droi i fyny tua, Chraig y Tân, lle y bu'n hogyn cadw'r caeau, ac mi adroddaf i chwi beth glywais gan hen bobl am dano. Bu am dymor pan y meddylid nad oedd llawer iawn o ol gras ar ei fuchedd. Pan oedd yn egwyddorwas yn y Lôn draw, yr oedd wedi ei brentisio i ŵr crefyddol,—Simon Jones y Lôn. Yr oedd gan Simon Jones fab,—un athrylithgar a direidus,—ac efe oedd hoff gydymaith y prentis go. Ambell dro canent i ryw elyn,—

“Yr un aelïau, â'r un olwg,  
A'r un drem, â'r gwr drwg”

Cedwid Ysgol Sul yng Nghaer Gai; a holai Thomas Ffowc y plant. Un tro gofynnodd i hogyn bychan sydd erbyn hyn yn wr cyfrifol yn yr America,—

“Oes gen ti adnod, fy mhlentyn i?”

p. 34

“Oes.”

“Wel, tyrdd a hi.”

“Bydded hysbys a gwir yw.  
Lle crafa'r iar, y piga'r cyw.”

“Da iawn, fy machgen i, pwy ddysgodd yr adnod ene i ti?”

“Twm Seimon a Robin y Go.”

“Roeddwn i'n meddwl. Paid di a chymryd dy ddysgu gennyn nhw eto.”

Un tro cafodd Mari Jones y Lôn, un o'r gwragedd duwiolaf welodd ei hardal, gan Robin addaw dod i'r capel y Sul wedyn. Addawodd yntau ar yr amod ei bod hi'n rhoddi caniatad iddo yn y bore. Nos Sadwrn cymerodd Twm siswrn a thorrodd un ochr yn unig o wallt hir Robin, ac eilliodd hefyd un gern iddo. Bore Sul ymddanghosodd Robin ger bron Mari Jones, gyda gwallt hir ar un ochr i'w ben, a'r gwallt wedi ei dorri yn y gnech ar yr ochr arall. Ni welwyd Robin ymysg y duwiolion y bore Sul hwnnw.

Dro arall yr oedd Twm a Robin yn cychwyn i'r Bala i arddanghosfa anifeiliaid gwylltion. Nid oedd gan Simon Jones arian parod i'w roddi iddynt yn eu pocedau, ond rhoddodd bapur i'w roi i hen wraig y King's Head, a ffigiwr dau arno. Deallodd y ddau mai deuswllt oedd hynny'n feddwl, a rhoisant ffigiwr un o flaen y ffigiwr dau.

p. 35

Gwahanwyd y ddau gyfaill mynweswol ac athrylithgar hyn yn eu marwolaeth. Y mae Ap Vychan yn huno ym mynwent Llanuwchllyn, yn ymyl Simon Jones a Mari Jones. Ac y mae Thomas Jones, mab y rhain, yn huno yr ochr arall i'r Werydd, yn Utica. Ond y mae ei enw yntau ar feddfaen ei deulu,—bu farw yn 1847, yn chwech a deugain oed.

Na feddylier oddiwrth hyn fod Ap Vychan wedi byw'n fachgen gwyllt. Ni chollodd ei dad ei ddylanwad ar ei gymeriad. Ychydig cyn ei farw, yr oedd yn adrodd breuddwyd wrth Ifan T. Davies. “Yr oeddwn i'n breuddwydio neithiwr, Ifan,” meddai, “mod i'n gweld fy nhad, a dene'r tro cynta i mi i weld o er pan fu o farw. Yr oeddwn i ag ef yn cerdded ar hyd ffordd deg wastad-lefn. Yr oeddwn i'n blentyn ac yn cydio yn i law o. Hefo'r ffordd yr oedd aber o ddŵr grisialaidd yn dwndwr. Dros y gwrych yr oedd dyrysni, o ddrain a rhedyn a mieri, fel y Wenallt, ac yng nghanol y dyrysni 'roedd dyn. A dyma fo'n gwaeddi ar fy nhad,—‘Ddyn anwyl, fedrwch chi ddangos y ffordd i'r bywyd tragwyddol i mi?’ ‘Medra,’ medde nhad, ac yn dangos i fys at y ffordd deg, ‘dyma hi, mae Rhobet a minne wedi bod yn i cherdded hi ers blynnydoedd.’”

Y ffordd a'r aber wrth ei hochr oedd y ffordd y buom yn ei cherdded at y Ty Coch. A dacw'r t Wenallt. Ymlaen y mae golygfeydd mynyddig rydd orffwys i'r meddwl lluddedig, os crwydrir yn eu mysg. Byddaf fi'n hoff iawn o dreulio dyddiau yn y cymoedd hyn, a byddaf yn meddwl yn aml, wrth bensynnu ar lannau'r aberoedd, am y bachgen fu'n ennill ei damaid prin wrth wyllo'r defaid a diosg eu gwisg oddiam gerrig y mynyddoedd.

p. 36



## GERDDI BLUOG.

p. 37

Yr oeddwn wedi meddwl llawer am weld cartref Edmwnd Prys, y cartref sydd yng nghanol y mynyddoedd, y cartref lle cyfieithwyd Salmau Israel i'r iaith Gymraeg. Tybiais mai canol haf oedd yr amser goreu i fyned yno ar draws y bryniau, gan fy mod yn meddwl bob amser mai haf

yng Nghymru ydyw'r tymor ddarlunir yn y Salmau, pan hiraetho'r hydd am yr aberoedd dyfroedd, a phan fo'r porfeydd gwelltog yn hyfryd ar lan dyfroedd araf. "Gefn trymaidd yr haf," chwedl pobl Harlech, y dechreuais ddringo'r brynau serth sydd rhwng glan y môr a'r cartref yn y mynyddoedd.

Pan eisteddais i orffwys gyntaf, yr oeddwn ar fryn uwchlaw Castell Harlech,—y môr odditanaf a'r mynyddoedd uwch fy mhen, y mynyddoedd sydd rhwng glan y môr a gwastatir uchel Traws Fynydd. Llecyn hyfryd odiaeth oedd hwnnw. Dros gaeau o datws gwyrddion, gydag ambell flodeuyn piws ar y cae gwyrdd, gwelwn donnau gwynion afrifed y môr, a'r haul yn goreuro eu hewyn. Os wyt yn ymhyfrydu mewn lliwiau, buasai yn dda gennyf fod gyda mi yno,—i weled y gwyrdd yn dy ymyl, a'r gwyn gyda gwawr aur arno draw drosto. Tybiwn ei fod yn gyfuniad o liwiau prydfertaf nef a daear; ac yn y cyfuniad yr oedd ei swyn. Heibio'r garreg yr eisteddwn arni rhedai dyfroedd grisialaidd o ffynnon y Bedyddwyr, dwfr clir wedi codi'n foreu ym mro y creigiau a'r grug. Hyd ochrau sych hyfryd yr afonig, blodeuai'r goesgoch a'r rhedyn, gan wasgar eu perarogl hyfryd gwan. Ac ar ael y bryn o'n blaenau gwelem Gutiau'r Gwyddelod, fel ysbrydion hen amseroedd.

p. 38

Nid oeddwn fy hun yn y llecyn hwnnw. Yr oeddwn i a gŵr ieuanc, oedd yn treulio ei wyliau gartref yn Harlech, wedi dod yn ffrindiau mawr. A chan ei fod yn gwybod am bob troedfedd o'r ardal, yr oeddwn wedi erfyn arno ddod yn gwmpeni i mi. Ni fuasai'n bosibl cael diwrnod na chwmini gwell. A rhag fod fy nghydymaith yn meddwl fy mod wedi blino eisoes, troais fy nghefn ar olygfa oedd mor swynol i mi.

O'n blaenau yr oedd gallt serth, ac yr oedd corn simneu unig i'w weled drosti, fel pe buasai'n codi o'r ochr draw. Corn simneu Cefn y Filledir oedd, a chlywais fod yno bregethwr unwaith, pregethwr y Bedyddwyr, yn meddu dylanwad ar yr ysbrydion drwg. Hawdd gennyf fi gredu hynny, ac ni rown fawr am bregethwr os na fydd ar yr ysbrydion drwg dipyn o'i ofn ambell i dro.

Yr oedd yr allt yn drom a'r dydd yn boeth, ac wrth ddringo igam ogam i ben y bryn safem yn aml, a thaflem aml olwg yn ol ar y castell a'r môr. Yr oedd swyn y môr yn dod yn fwy gwan a suol o hyd, a phrin y clywem ef pan ddoi swyn gwenynen i'n clustiau, wrth iddi grwydro dros flodau mân y mynydd.

p. 39

Wedi cyrraedd pen y bryn, wele wastatir hir o'n blaenau,—cae hir eithnog glas o'r enw y Fonllech Hir. Yr oedd awel adfywiol yn crwydro o'r mynyddoedd i'n cyfarfod, wedi casglu perarogl mewn cannoedd o gaeau gwair. Odditanom yr oedd cwm rhamantus Nancol, a morfa'r Dyffryn. Dros y rhain y gwelem Fochras a'i gregin, a Sarn Badrig yn y môr. Ehedai aml wylan tua'r tir rhyngom a'r awyr las, arwydd fod storm yn y môr. Yr oedd gorchudd o niwl dros y Wyddfa a'r Rhinog a'r Moelfre o'n blaenau.

Daethom i ffordd union deg yn rhedeg ar hyd y Fonllech, debyg i ffordd Rufeinig, o Lanfair i Fedd Gelert a Nanmor. Cerddasom ennyd ar hyd hon, gan droi ar y chwith o'r llwybr gerddem o'r blaen. Odditanom gwelem ffermdai Drws yr Ymlid a Chil y Bronthyr. Dilynai aber ni, gan fynd dan y ffordd weithiau; efallai i ti ei gweled, ddarlennydd hoff, yn disgyn yn gawod wen dros y graig yn ymyl castell Harlech.

Troisom o'r ffordd hir union wedi ei dilyn am beth amser, gan gyfeirio ar y dde tua Chwm Bychan. Yr oedd tarw'r Ffridd ar ein llwybr, ond ni wnaeth fwy na rhuo. Yr oeddwn wedi edrych o'm cwmpas am le i ddianc, ac wedi methu canfod yr un. Hyfryd i mi oedd gweled y tarw'n rhoi ei ben i lawr, ac yn ail ddechreu pori mewn heddwach. Bum mewn ffos unwaith, ag ochrau cerrig iddi, a tharw yn bwrw â'i ben ataf, ond fod yr ochrau cerrig yn rhy gul i'w dalcen ddisgyn arnaf. Yr wyf yn cofio ei anadl boeth ar fy ngwyneb o hyd; a pho leiaf o deirw fo'n y byd, goreu oll gen i.

p. 40

Caeau bychain caregog oedd yno, gyda darnau o dir amaethedig ymysg corsydd a brwyn. Yr oedd ffrydiau ardderchog o ddwfr gloew ymhob man. I lawr odditanom gwelem gaeau gwyrddion dyffryn yr Artro, a'r môr dyfnlas draw dros y morfa llydan a'r traeth. Yr oedd gwres yr haul wedi codi cymylau i hulo'r nen. Doi ambell heulwen danbaid trwy'r cymylau, ac yr oedd lliw pob peth yn troi yn ogoneddus tan ei gwên,—lliw melynwyn brenhines y weirglodd, coch gwan blodau'r grug, melyn tanbaid yr eithin, a'r lliwiau afrifed rhwng coch-wyrdd y gwair addfed a glas-wyrdd yr egin yd. Yr oedd llawer o'r gwair wedi ei gynhauafa oddiar rosydd y Ffridd a Rhyd yr Eirin, a'r syndod i mi oedd sut yr oeddynt wedi medru lladd y byrwellt rhwng y twmpathau caregog, os nad â siswrn. Ac yr oedd arogl y mynydd yn dod i'n cyfarfod dros y caeau cneifedig, arogl crawcwellt a grug.

Wedi croesi'r gefnen hon eto, daethom i olwg y Cwm Bychan, ac wele wlad Edmwnd Prys o'n blaenau. Natur yn ei pherffeithrwydd sydd yno, ni welir ond ychydig o ol llaw dyn arni, ac y mae'n sicr fod yr olwg a gawn ar y Cwm Bychan yn union yr un fath a'r olwg gai Edmwnd Prys arni wrth gyfieithu'r Salmau, dair canrif yn ol.

p. 41

Gyda'n bod yng ngolwg y cwm, gwelem fynyddoedd yn codi'n sydyn o'n blaenau, a golwg ddu fygythiol arnynt. Pan welais y cwm gyntaf, nid fel cyfieithydd y Beibl y daeth Edmwnd Prys i'm meddwl, ond fel y swynwr fu'n ymryson â Huw Llwyd Cynfel. Ond buan y cynefinodd fy llygaid â'r mynyddoedd geirwon serth, a gwelais y llyn tawel sy'n gorwedd wrth eu traed. Yr oedd rhes o goed rhyngom ag ef, a gwelem ei ddyfroedd gleision tawel rhwng y canghennau. Y tu hwnt i'w gwr uchaf gwelem gaeau llechweddog a rhai gwastad. Y tu hwnt iddynt yr oedd y mynyddoedd o hyd; yr oedd niwl ar ben Carreg y Saeth a'r Rhinog Fawr, ac nis gallem weled pa mor uchel oeddynt.

Ond ymhle mae'r Gerddi Bluog?



Yn union odditanom, yr ochr yma i'r cwm. Byddwn yno mewn ychydig funudau. Dechreuasom ddisgyn hyd y llwybr serth, drwy gaeau bychain, llawn o goed gwern ac eithin a grug. Ac hyd ochr y nant gwelem y feidiog las a lliaws o flodau nad oedd gennym ni enwau arnynt. Yr oedd yno un math o goed bychain oeddym yn adnabod yn dda, sef coed llus.

p. 42

O'r diwedd cyrhaeddasom y gwaelod, ac aethom drwy lidiart fechan mewn mur o gerrig geirwon. Ac wele'r Gerddi Bluog o'n blaen. Wrth ei gefn yr oedd llond y nant o goed, a ffrwd gref yn rhedeg yn wyllt ar hyd y graig a'r graian odditanynt. Ar lan y ffrwd hon gwelem yr adeiladau,—yr helm drol a'r beudai a'r cutiau moch,—ac ymhellach draw na hwynt gwelem y ty. Y ddau gar mawn wrth gefn yr helm, y cunogau llaeth yn sychu ar y graig, y buarth glân, y coed cysgodol, yr olwg glyd a threfnus,—y mae'r Gerddi Bluog yn debyg iawn i lawer hendre Gymreig. Ond yr oedd y pinwydd yn taflu rhyw wawr henafol a dieithr ar y lle. Wrth i ni ddod i lawr ochrau'r buarth, yr oedd arogl chwyls yr eithin a chamomeil yn perarogli'r awel, ac yr oedd cymylau gwynion yr haf yn ymlid eu gilydd uwch ein pennau dros y cwm.

Croesasom yr afonig, a dechreuasom chwilio am enwau maswniaid ar hen furiau'r beudai. Ar garreg las fechan wrth ffenestr dalcen un beudy gwelsom hyn,—

Morgan Prys  
HYDREF: 31  
1728: W. H.  
Pen.: Saur

O'r adeiladau daethom at y ty, a gwelsom yr enw M. P. a'r dyddiad 1667 ar ran cydmarol newydd o hono. Yr oedd ei gefn atom, a throisom am ei gornel i gael golwg ar ei wyneb. Cawsom olwg hen a phatriarchaidd iawn arno. Gwelais ar unwaith mai o'r drws acw ac ar hyd y palmant hwn y doi arch-ddiacon Meirionnydd pan ar ganol rhoi'r salmau mewn Cymraeg mor felodaidd. Lle tawel a chlyd ac unig yw. Y mae'r ty a'i dalcen i fryn caregog serth. Ar ben y banc y mae mur, a'r goesgoch yn tyfu gyda'i waelod, a choeden onnen yn gwyro uwch ei ben. Pan droisom am y gornel, yr oedd y mur a'r bryn yn union o'n blaenau. Ar y chwith yr oedd gwyneb y ty. Yr oedd y drws yn isel,—yn debycach i ddrws y dewin nag i ddrws arch ddiakon,—ac yn hen iawn; yn amser ymosodiadau ar dai y cynlluniwyd drysau felly. Yn wyneb hir y ty yr oedd un ffenestr; ac un arall wedi ei chau yn amser y dreth ar ffenestri. Ar gyfer y ty, ac yn gwynebu ato, yr oedd hen dy hŷn fyth, wedi ei droi yn dy mawn. Rhwng y ddau yr oedd llawr o graig neu o balmant, oddigerth lle tyfai blodau cochion mawr o flaen y ty mawn. Safasom ger drws y ty i weled pa olygfa geir o hono. Yr oedd pinwydd duon yn ymyl, ac yr oedd awel ysgafn yn gwneyd iddynt ysgwyd yn araf, fel hen wragedd y seiat dan awelon o Seion, fel pe buasant yn clywed swn y Salmau byth. Rhwng y pinwydd hyn gwelem fynyddoedd ardderchog,—fel y mil o fynyddoedd y sonia'r Beibl am danynt.

p. 43

p. 44

Ond yr oedd yn bryd troi i'r ty. Yr oedd y gŵr wedi dod allan atom,—gŵr caredig prysur,—a rhaid i ffarmwr fod yn brysur iawn i fyw yn y dyddiau hyn, pan y mae prisiau pob peth mor isel. Aethom i mewn dan y garreg fawr sy'n gapan i'r drws. Yr oedd cyntedd hir o'n blaenau, yn mynd ar draws y ty i gyd. Ar ein de yr oedd palis pren, a drws tua'i ganol. Troisom trwy'r drws hwnnw i gegin eang, gyda nenfwd isel hen ffasiwn. Yr oedd y llawr yn lân, fel yr aur, ac yr oedd golwg clyd ryfeddol ar y gegin. Draw ar ein cyfer yr oedd y simneu fawr hen ffasiwn, a'r tân mawn, a'r crochanau.

Yr oedd plismon yn y ty, yn nillad ei swydd. Nid am fod drwg-weithredwyr yng Ngerddi Bluog yr oedd wedi dod, ond oddiar ysfa lenyddol. Y mae aml blismon yng Nghymru'n llenor; ac yr oedd hwn yn dod o gyffiniau llenyddol Llanarmon Dyffryn Ceiriog. Y tu ol iddo, gan sythed ag yntau, gwelwn gloc enwog Edmwnd Prys. Cas hir, o onnen, debygwn, yw cas y cloc. Nid yw'n mynd,—nid oes o hono ond pen a chas. Ni fynnwn daflu angrediniaeth ar hen draddodiad, yn enwedig pan fo Glasynys wedi ei wneyd yn destyn cân; ond paham na fuasai'r "Morgan Price of Gerthi Blyog," dorrodd ei enw arno yn 1734, yn torri ei enw ar rywbeth heblaw'r hen gloc.

p. 45

Mam yn Israel oedd gwraig Gerddi Bluog, gallaswn feddwl. Gadawodd i ni weld yr holl dy, a mynd i'r llofft i weled pren gwely Edmwnd Prys. Aethom i fyny hyd risiau derw troellog, nes dod i'r llofft lle mae'r gwely. Beth bynnag am y cloc, nis gall fod amheuaeth am y gwely. Gall ei dderw du treuliedig fod yn llawer hŷn nag Edmwnd Prys, er feallai fod y pyst wedi eu torri yn ei amser ef neu wedyn. Uwch ben lle'r gobennydd y mae'r pren wedi ei rannu'n banelau ac y mae ysgrifen o gwmpas y panel canol rhywbeth yn debyg i hyn,—E. P., 1592. O'm rhan fy hun, gwel gen i na dim yw edrych ar y golygfeydd y bu rhai enwog ein gwlad yn edrych arnynt. Ond, er hynny, yr oedd rhyw foddhad imi deimlo fy mod wedi gweld y gwely y bu Edmwnd Prys yn cysgu ynddo, a'r cloc allasai fod wedi tipian llawer cyn i Forgan Price dorri'r ffigyrau 1734 arno. Ond fy awydd oedd crwydro o gwmpas y Gerddi Bluog.

Yr oedd y diwrnod haf yn ddiwrnod tlws. Penderfynasom dynnu i fynu'r mynyddoedd yr ochr arall i'r Cwm Bychan, i weled y grisiau wnaeth y Rhufeiniaid, ac i gael golwg ar gartref a gwlad Edmwnd Prys. Gwrthodasom fwyd, heblaw llefrith i'w gofio; gan addaw dod yn ol at de.

Cychwynasom i lawr tua gwaelod y cwm hyd lwybr troellog, a chawsom ein hunain mewn gwlad ramantus iawn. Unwaith daethom i hafan goediog gysgodol, gyda rhedyn tal yn dechreu melynu hyd ei hochrau, a heulwen wan ar ei brwyn ac ar y dwfr gloewlas araf oedd yn llithro gyda'i min. Ar ochrau'r meusydd y mae creigiau toredig, fel meini wedi eu parotoi i deml; ac yr oedd rhyw ddistawrwydd yn teyrnasu dros yr holl fro gysgodol, fel pe buasai unwaith wedi bod yn lle prysur a llawn o bobl, ac yn awr wedi adfeilio.

p. 46

Cyn hir yr oeddym ar lan yr Artro, ffrwd wyllt o ddwfr grisialaidd yn rhedeg rhwng dolydd gwyrrdion. Yr oedd y ffordd yn mynd yn fwy dyddorol o hyd. Wele'r Graig Ddrwg a Charreg y Saeth o'n blaenau, a gwelsom raiadr ac aml lecyn rhamantus. Yr oedd y ffordd yn myned ar hyd min y llyn, ac yr oedd yr olygfa dros y dyfroedd tawel yn un i'w chofio. Ymgodai Carreg y Saeth yn fawreddog y tu arall i'r dwr. Ar y de yr oedd llwyni o goed, a bryn yn codi y tu ol iddynt. Ac ar y chwith yng nghyfeiriad yr amaethdy sydd ym mlaen y Cwm Bychan, yr oedd hesg rhwng y llyn a'r caeau gwair. Y mae'r amaethdy hwn mewn lle tarawiadol, a dywedodd fy nghyfaill ystori eithaf cyffrous am rai o hen deulu'r ty. O amgylch y ty y mae hanner cylch o greigiau, fel y darlun o greigiau EDOM sydd yn fy meddwl crwydrol i. Y mae y creigiau ar lun muriau anferthol, gwaith maswniaid oesoedd y cewri. Rhwng y creigiau a'r llyn y mae tir,—rhyw hanner gweirglodd hanner mawnog; a throsto gwelem y llyn o hyd fel arian crych, a phinwydd duon yn sefyll fel myfyrdodau y tu hwnt iddo. A thraw, dros y cwbl, yr oedd y mynyddoedd dan len denu o niwl.

p. 47

Gadawsom yr amaethdy o'n holau, a dringasom i fyny gyda chlawdd mynydd. Buom yn teithio yn hir drwy hafan goediog; ond o'r diwedd daethom i'r mynydd agored, a daeth awel hyfryd dros y graig i'n cyfarfod. Yr oeddwn wedi clywed llawer am y grisiau Rhufeinig yn Ardudwy, ac yr oeddwn wedi meddwl mai rhyw ris neu ddwy oedd yno wedi eu naddu mewn craig. A mawr oedd fy syndod wrth weled llwybr o gannoedd, os nad miloedd, o risiau yn arwain i fyny i'r mynydd. Anhawdd iawn, hyd yn ced i'r ieuanc a'r brwdfrydig, fuasai dringo'r mynydd heb y grisiau; ond yr oeddym yn myned i fyny ar hyd-ddynt mor hawdd ag ar hyd llwybr gardd. Anaml y bum mor hapus wrth gerdded unrhyw lwybr ag wrth gerdded y llwybr Rhufeinig yn Ardudwy. Yr oedd yr awel yn adfywiol a thyner, yr oedd murmur y neint yn felodaidd, yr oedd y blodau'n orlawn o fywyd, ac yr oedd tawelwch distaw dwys y mynyddoedd yn adfywiol iawn. Yr oedd y dwfr mor risialaidd, y lliwiau mor danbaid, a'r hin mor heulog, fel mai prin y medrwn goelio fy mod yng Nghymru. Wrth weled y llwybr Rhufeinig, tybiwn er fy ngwaethaf fy mod ar lethrau'r Apeninau Disgynnai'r afonig fechan i'n cyfarfod, o graig i graig, gan fynd yn llai o hyd. Weithiau gwelem fedwen yn crymu uwch ben pistyll gwyn; dro arall gwelem y grug blodeuog wedi ymestyn dros y llwybr. Synnwn paham na threuliwn fy oes ar y mynydd, a daeth i'm meddwl mor ynyfyd oeddwn pan oeddwn yn treulio fy oes ar yr iseldiroedd. Toc darfyddodd yr arber, a daethom at ffynnon loew ymysg cerrig mawr. Ond nid oeddym eto ar ben y mynydd. Yr oedd ochrau'r mynydd, erbyn hyn, wedi cau at ei gilydd, yn furiau o gerrig enfawr.

p. 48

Yr oeddym wedi edifarhau am wrthod bwyd yn y Gerddi Bluog. Er llawenydd i ni, yr oedd coed llus bob ochr i'r grisiau, ymron ar ben y mynydd. Cawsom wledd arnynt, cyn dringo i ben y golwg. Ac o'r diwedd, wele ni ar ben y fynedfa; a gwelem lwybr hir yn dirwyn i lawr i wastadedd Traws Fynydd. Clywem yr afon yn murmur yn ddedwydd i lawr yn y gwaelod. Ond tybiwn i mai ar ben mynydd yn unig y mae dedwyddwch.

Edrychasom yn ol ar y llwybr gerddasem. Gwelsom fod y niwl yn prysur godi o'n holau. Gwelem greigiau duon ysgythrog, fel tyrau dinasoedd llosg yn codi o hono; ac yr oedd y niwl yn torri'n ddarnau wrth daro yn erbyn y creigiau hyn. Ac yr oedd y grisiau Rhufeinig yn arwain i lawr i'r niwl. Nid peth hawdd oedd colli golwg ar Draws Fynydd, a chychwyn i lawr hyd y grisiau drachefn. Cofiwn, wrth fyned i lawr ar hyd-ddynt, eu bod yno cyn i'r efenglydd cyntaf ddod i'r wlad, a pheth hen iawn i deimlad Cymro yw peth hŷn na'r efengyl.

p. 49

Ni fedr dyn fyw ar lus yn unig. Mwyn oedd am y gwahoddiad hwnnw i'r Gerddi Bluog. Yr oeddym yn newynog,—yr oedd awel y mynydd wedi dwyn awydd am fwyd wrth roi terfyn ar ein lludded,—ond nid oedd y ffordd brydferth yn rhy hir gennym, hyd yn oed wrth ei cherdded yn ol.

Heibio'r llyn drachefn a thrwy'r hafan unig cyrhaeddasom y Gerddi Bluog yn ol. Yr oedd y wraig garedig wedi ein gweled yn dod. Arweiniwyd ni ar unwaith ar hyd y cyntedd hir hwnnw, ac i'r parlwr yn aden y ty. Cawsom de heb ei fath; nid wyf yn meddwl fod crystal hufen yn unlle, na chystal caws. Un o'r Bedyddwyr Albanaidd, hen ddiadell y gŵr rhyfedd o Ramoth, oedd y wraig. Holais lawer arni, oherwydd y mae llawer rhamant am John Jones o Ramoth. Cynnill iawn oedd ei hatebion, a distawach na llawer gwraig glywais yn adrodd hanes. Pan ofynnais iddi am wisgoedd pobl ei chapel, ni chefais yn ateb ond gwirionedd cyffredinol am ddynol ryw,—“Mae pawb gen grandied ag y medra nhw yrwan,” ac yr oedd y symledd a'r caredigrwydd sydd yn nodweddu'r seiat fechan yn amlwg yn y ty hwn. Tawel, dirodres, a mwyn iawn y cawsom ni wraig un o'r Bedyddwyr Albanaidd yn y Gerddi Bluog. Hyfryd oedd meddwl wrth ymadael, fod hen gartref Edmwnd Prys yn un o gartrefi croesawgar Cymru hyd heddyw.

p. 50

Dringasom ochr y mynydd, gan droi'n ol yn aml i edrych ar wlad Edmwnd Prys, a buan y cyrhaeddasom y ffordd Rufeinig hir sy'n mynd fel saeth hyd y grimell. Yr oedd nant yn cyddod a ni i lawr, gan ddawnsio a gwenu. Daethom i olwg y môr, a gwelem gastell Harlech yn ddu rhyngom a'r traeth melyn, fel angel coll yn crwydo ar ororau'r nefoedd. Codai cymylau melyn eurog i'r nen, yr oedd lliwiau bendigedig ar y tywod a'r ewyn môr. Nid oedd y castell ond megys corach du bach ym mhresen-oldeb y mynyddoedd a'r môr. Yr oedd y prydawn yn darfod, ac yr oedd niwl a chysgodion yn dechreu ymdaenu dros yr Eifl a Moel y Gest a'r Wyddfa. A dyna ddiwedd fy nhaith innau i gartref Edmwnd Prys.



“Ym mhle *mae* Pant y Celyn?” ebe athraw yn un o golegau'r Methodistiaid Calфинаidd wrthyf unwaith. Yr oedd tôn gwerylgar yn ei gwestiwn, oherwydd ei fod yn gorfod gofyn peth oedd yn dangos cymaint o anwybodaeth. Nid oeddwn yn ddigon rhagrithiol i ddweyd fy mod yn synnu at ei anwybodaeth, oherwydd ni wyddwn fy hun, cyn mynd yno, ymha un o bedair neu bum sir yr oedd Pant y Celyn. Er hynny nid oes odid aelwyd yng Nghymru nad ydyw Pant y Celyn yn air teuluaid arni.

Ryw ddiwrnod yn yr haf diweddaf yr oeddwn yn teithio o fynydd-diroedd Llanwrtyd drosodd i ddyffryn Tywi, ac i lawr ar hyd y dyffryn enwog hwnnw. Wedi rhediad chwyrn i lawr hyd ochrau'r mynyddoedd, daethum i Lanymddyfri gyda'r nos. Ni welwn fawr o dref na dim, o'r orsaf; a throais i'r gwesty cyntaf gefais. Yr oedd yno dân braf,—yr oedd yr hin yn oer a gwlawog, er mai haf oedd. Yr oedd yno fwyd da ac iachus mewn ystafell lân hefyd. Fel rheol, pur anghysurus ydyw lletydai Cymru o'u cydmaru a lletydai gwledydd ereill, yn enwedig tai dirwest. Gadewir y ffenestri yng nghauad ddydd a nos, nes y bo arogl anhyfryd ar yr ystafelloedd ac ar y dodrefn; gadewir llwch i hen gartrefu ar bob astell ac ym mhob cornel; a bydd rhigolau duon, digon i ladd archwaeth y cryfaf, ar y *cream-jug* o wydr tawdd. Ond, yn y gwesty hwnnw ger gorsaf Llanymddyfri, yr oedd popeth gen laned a'r aur; yr oedd ol dwfr grisialaidd ar bob peth. Yr oedd y llian gwyn fel yr eira, yr oedd y siwgr fel pe'n disgleirio yn y llestr gwydr mawr, taflai'r tân oleuni rhuddgoch ar gwpanau glân fel y cwrel. Yr oedd y bara can, yr ymenyn, a'r caws yn flasus, yr oedd yr hufen yn felyn dew, yn ddigon tew, chwedl Kilsby, i geiniog nofio ar ei wyneb yn ddi-brofedigaeth. Ac am y te, wel, te oedd; nid y drwyth roddir o'm blaen yn aml, trwyth nas gwn ar ddaear wrth ei hyfed beth sydd yn yr tepot gyda'r dŵr,—pa un ai ffa'r corsydd ai dail carn yr ebol ai sug tybaco.

Wedi dadluddedu o flaen y tân, bum yn darllen gweithiau S. R. oedd yn yr ystafell. Ymgollais yn y rhai hynny hyd nes y daeth gŵr y gwesty i ddweyd fod y tân bron a mynd allan. Cefais hanes y wlad ganddo, yn grefyddol a gwleidyddol yn bennaf, o safle Bedyddiwr Arminaid. Cefais bob manyrwydd hefyd am y ffordd oreu i gyrraedd Pant y Celyn. Yr oedd pobl fonheddig o Saeson yn aros yn yr un ty, a thybiwn unwaith, gan eu bod hwythau'n mynd i'r un cyfeiriad, y medrem gydlogi cerbyd. Ond, erbyn cael ymgom, trwy wr y tŷ, nid oeddynt hwy wedi clywed gair erioed am Williams Pant y Celyn. Yr oeddynt wedi clywed llawer o son am Dwm Sion Cati, ac i chwilio am ei ogof ef yr oeddynt yn mynd. Pe buasai Twm Sion Cati yn ei ogof, os gwir pob stori, ni fuasai'r brodyr hyn mor awyddus am fynd yn agos ati.

Bore drannoeth, nid cyn i fwyafrif pobl Llanymddyfri godi, yr oedd cerbyd wrth ddrws y gwesty, a gyrrwr ynddo, yn barod i'm cludo tua Phant y Celyn. Nid oedd y gyrrwr yn un siaradus; yn wir, pur anodd oedd cael ystori o hono. Rhoddodd ei ddistawrwydd fwy o hamdden i minnau edrych o'm gwmpas, a meddwl am emyn ar ol emyn ddoi i'm cof wrth deithio ymlaen hyd gynefin ffyrdd y per caniedydd. Rheddodd y merlyn, a'i fwng yn yr awel, hyd y ffordd o'r orsaf i'r dref, heibio i ysgol Llanymddyfri. Yna trodd am y gornel tua'r gogledd; gan fynd yn chwyrn trwy'r brif ystryd. Gadawsom gapel prydferth ar y chwith, capel coffadwriaethol Williams Pant y Celyn,—capel Saesneg ysywaeth. Ymhen tipyn, wrth fynd o'r dref i'r wlad agored, yr oeddym yn pasio adeilad arall. Ar y dde yr oedd hwn, ac yr oedd golwg urddasol arno, er gwaethaf ei henaint a'i dlodi. Gofynnais i'r gyrrwr a'i hwnnw oedd ty'r Ficer, a dywedodd yntau mai ie.

Dôl werdd lydan a Llanfair ar y bryn i'w weld drosti,—dyna welsom gyntaf wedi gadael y dref. Gwyddwn mai yn y Llanfair hwnnw y claddwyd Williams. Collodd Llanfair ar y bryn o'n golwg, a dilynasom ffordd wastad hyfryd gydag ymyl y ddôl a than gysgod bryn creigiog. Daethom i gwm cul, lle'r oedd yr afon wedi torri ffordd iddi ei hun i adael y mynyddoedd. Dyma ddôl wastad eto, a choed o bobtu iddi, lle hyfryd ddigon. Dacw fynydd yn codi o'n blaenau; daeth awydd canu drosom,—

“Ar ddisgwylfa uchel gribog  
Disgwyl 'rwyf er's hir brydnawn,  
Edrych am yr hindda hyfryd  
'Nol cawodydd geirwon iawn,  
Ac i'm hysbryd,  
Trwy'r cymylau, weld y wlad.”

Hyd yn hyn yr oedd wedi bod yn bwrw gwllthlaw, ac yr oedd y wlad dan niwl llwydlas. Fel yr oeddym yn agoshau at y mynydd hwnnw, daeth awel o'r de, a dechreuodd y niwl dorri a chilio. Llawer gwaith y gwelodd yr emynnwr awyr lās drwy'r cymylau ar y ffordd hon, a llawer gwaith yr

p. 52

p. 53

p. 54

p. 55

hiraethodd am dani,—

“Pa bryd caf deimlo’r awel gref  
Sy’n chwythu i ffwrdd gymylau’r nef,  
I mi gael gweled Salem bur?  
Gogoniant ddwyfol uwch y rhod  
Nas gwelodd llygaid dyn erioed,  
Ac nas mwynheir mewn anial dir.”

Dyma’r ffordd yn troi i’r ochr arall i’r dyffryn; dacw’r afon yn troelli, ol a gwrthol, fel pechadur yn yr yrfa trwy’r anialwch. Ond y mae swm dedwydd yn ei dwndwr, wrth adael ei gyrfa wyllt yn y bryniau a dechreu llifo’n esmwyth gydag ymyl y ddôl,—

“Mi deithiais ran o’r anial maith,  
’Dwy’n deall pellder pen fy nhaith,  
Mewn gwledydd sychion, dŵr nid oedd;  
Yn awr rwy’n disgwyl, fore a nawn,  
O’r nefoedd ddŵr a sypiau grawn,  
Wna’ m henaid egwan wrth ei fodd.”

Dacw’r ffordd yn rhedeg yn syth yng nghyfeiriad y mynydd unig hwnnw. Ni wyddem beth oedd y bryn yn guddio,—dyffrynnoedd, gwlad wastad, ynte mynyddoedd uwch. Dyma drofa yn y ffordd, o honi gwelem draw, heibio’r mynydd, fynyddoedd ereill, uwch o lawer, heb rif,—

“Er c’uwch y bryniau uchel fry,  
A swm tymhestloedd tywyll, du.  
A’r holl freuddwydion ofnau sy,  
Anturiaf eto ’mlaen;  
Mae nerth y nefoedd fry yn fwy  
Na myrdd o’u dychryniadau hwy;  
Mae haeddiant dwyfol farwol glwy  
Yndrech na dŵr a thân.”

Gydag inni gael golwg ar y wlad y tu hwnt i’r mynydd, cauodd gorchudd o wlaw am dani. Dechreuodd y gwlaw yrru dros y dyffrynnoedd, ac yr oedd y gwynt yn dolefain wrth ysgubo dros fryn a phant. Pe buaswn yn hollol ddieithr i’r wlad, tybiaswn mai dros ryw wastadedd mynyddig, heb ddim ond pyllau mawn a chrawcwellt ac ambell ddafad esgymun, yr oer anadlai’r awel. Ond yr oeddwn wedi cael golwg ogoneddus ar y wlad dan haul nawn y dydd cynt; a gwyddwn, oddiwrth emynnau Williams, fod ei gartref mewn gwlad brydferth,—

p. 56

“Dyma’r man dymunwn drigo,  
Wrth afonydd gloewon, llawn,  
Syddyn llifo o ddŵr y bywyd  
O las foreu hyd brydnawn,  
Lle cawn yfed  
Hyfryd gariad fyth a hedd.”

Oddiwrth olygfeydd yr ardal hon y cafodd Williams ei liwiau i ddarlunio gwlad yr hedd,—

“Mi welaf draw, o bell,  
Baradwys hardd ei gwedd,  
A phrennau llawer gwell  
Yn perarogli hedd;  
O hyfryd wlad, tu draw pob gwae,  
Gwyn fyd gawn heddyw dy fwynhau.”

Ond y mae’r gwynt yn dolefain, a’i swm fel swm cornchwiglen, ond ei fod yn fwy parhaus ac yn fwy lleddf. Daethom at le yr oedd yr afon a’r ffordd yn ymrannu’n ddwy. Troisom ni ar y chwith i lawr ffordd serth, a gwelem ffordd union o’n blaenau, a bryn uchel, a chlawdd ar ei draws, fel cadwen wedi ei thafllu drosto. Ond ychydig ymlaen fedrem weld, gan y niwl a’r gwlaw. Mynych ddymuniad oedd am i’r niwl godi, ac am gael gweled gogoniant y wlad,—

p. 57

“Rwyf yn dechreu teimlo eisoes  
Beraroglau’r gwledydd draw  
Gyda’r awel bur yn hedeg,  
Diau fod y wlad ger llaw,  
Tyrd, y tir dymunol hyfryd,  
Tyrd, yr ardal sydd heb drai.  
Dy bleserau o bob rhywiau,  
Gad im bellach eu mwynhau.”

A chyn bo hir daeth awel eilwaith o’r de, ysgafnaodd yr awyr, a gwelem rimin glâs o fynyddoedd pell o’n blaen. Yr oedd y ffordd erbyn hyn yn debycach i ffordd dre ddegwm nag i brif-ffordd, yn dirwyn i fyny hyd ochr bryn serth. Wrth i ni godi i fyny, yr oedd yr olygfa’n ehangu o hyd, gan roddi teimladau hyfryd i ninnau, a gwneyd inni feddwl ein bod yn gadael gwlaw a’r gelltydd serth ar ein hol—



“Rwyf yn teimlo gwynt y deheu,  
Yn anadlu awel bur,  
Ac yn ysgafn gario f’enaid  
Draw i fryniau Canan dir;  
Aeth y gauaf garw heibio,  
Darfu’r oer dymhestlog wynt;  
Na ddoed mwy’r cawodydd duon  
I fy mlino i megys cynt.”

O’r diwedd daethom i ben yr allt, a chawsom olwg ogoneddus ar y bryniau dan orchudd ysgafn tyner o niwl. Llauer gwaith y bu Williams yn syllu arnynt oddiar y ffordd hon, ac nid rhyfedd fod ei emynnau gore mor llawn o honynt.

p. 58

“Rwyf yn gweled bryniau uchel  
Gwardigaeth werthfawr lawn,  
O na chawn i eu meddiannu  
Cyn machludo haul brydnawn;  
Dyma’m llef tua’r nef,  
Addfwyn Iesu, gwrando ef.”

Llauer gwaith, wedi taith flinderus, y bu Williams yn edrych tua bryniau ei gartref oddiar y ffordd uchel hon, ac ar yr eangder o fynyddoedd welem y tu hwnt iddynt,—

“Rhwyng cymylau duon, tywyll,  
Gwelaf draw yr hyfryd wlad;  
Mae fy ffydd yn llefain allan,—  
‘Dacw o’r diwedd dy fy Nhad.  
Digon, digon!  
Mi anghofia’m gwae a’ m poen.”

Ond nid ydym eto ym Mhant y Celyn, er ein bod yng ngolwg y wlad. Rhed y cerbyd yn chwyrn i lawr y bryn, a dyma ni mewn dyffryn caudad coediog, gyda chapel bychan uwch ben y nant. Capel Anibynwyr Pentre Tygwyn ydyw, ac y mae’r dyddiad 1719 arno. Ni chefais fawr o amser i edrych arno, ond yr wyf yn cofio gweled bedd Daniel Howells o Lanymddyfri, fu’n pregethu am bymtheng mlynedd a deugain.

Wedi gadael y pentre bychan hwn, yr oedd rhiw serth o’n blaen; ac erbyn i mi ddod o fynwent y capel, gwelwn y cerbyd tua hanner y ffordd i fyny’r rhiw, a’r ceffyl yn gorfod ei dynnu o ochr i ochr, er mwyn lladd yr allt rywsut. Deuai un o emynnau Williams i’ m cof innau o hyd,—

p. 59

“Wel, f’enaid, dos ymlaen,  
‘Dyw’r bryniau sydd gerllaw  
Un gronyn uwch, un gronyn mwy,  
Na hwy a gwrddaist draw;  
Dy angrhediniaeth gaeth,  
A’th ofnau maith eu rhi,  
Sy’n peri it’ feddwl rhwystrau ddaw  
Yn fwy na rhwystrau fu.”

Ond dyma fi wedi dal y cerbyd, ac ar ben y rhiw. O’n blaen, o bobtu’r ffordd, yr oedd caeau gweiriog, ac awel esmwyth aroglus yn anadlu drostynt. Troisom trwy lidiart ar y dde, a dilynasom ffordd oedd yn croesi’r cae gwair i gyfeiriad yr afon. Toc daeth yr afon i’r golwg, a gwelsom ei bod yn rhedeg gyda godrau’r cae. Wrth i ni droi gyda’r ffordd gwelem lwyn o goed o’n blaen, yr oedd coed hefyd yn nyffryn yr afon, a throstynt oll gwelem y mynydd yn dawel a thlws. Lle hyfryd, pell o dwrf y byd, ydyw Pant y Celyn,—

“Dyma’r man dymunwn aros  
O fewn pabell bur fy Nuw,  
Uwch terfysgoedd ysbryd euog,  
A themtasiwn o bob rhyw;  
Dan awelon  
Peraidd hyfryd tir fy ngwlad.”

Cerddais ymlaen tua’r ty, nid ydyw yn y golwg tan ddeuir i’w ymyl. Wedi mynd i mewn i’r buarth, gwelwn o’ m blaen dŷ newydd, gydag un talcen i’r llechwedd a’r llall at yr afon. Rhyngddo a’r afon yr oedd glyn bychan swynol, llawn o goed. Yn union o’i flaen, i dorri grym y gwynt ac i gadw pethau, yr oedd hen dŷ to brwyn. Teimlwn, er nad oedd dim yn darawiadol iawn yn y ty, fod y fangre’n un hyfryd a tharawiadol iawn. Eis ymlaen at y ty, cnociais, a daeth geneth lygat-ddu, rhyw bedair ar bymtheg oed, i’r drws. Yr oeddwn wedi gweled y darlun o Williams sydd yn llyfrgell Abertawe, a theimlwn fod yn rhaid fod yr eneth hon yn perthyn iddo.

p. 60

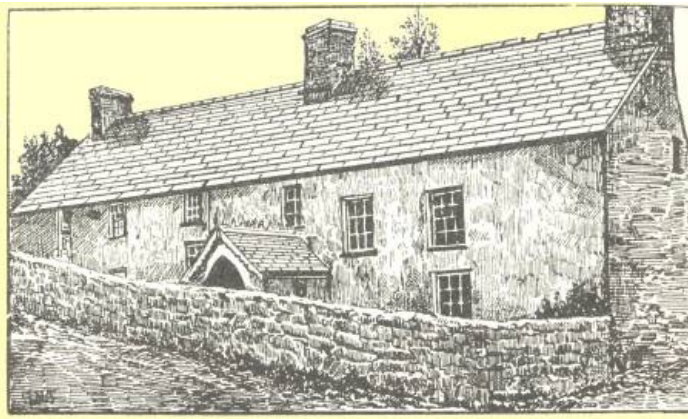

“Dyn dieithr o’r Gogledd ydwyf,” ebe fi, “wedi dod i weld Pant y Celyn.”

“Chwi gewch ei weld, a chroeso. Dowch mewn. Mae’n resyn eich bod yn cael diwrnod mor wlawog.”

p. 61

Arweiniwyd fi i mewn, a gwelais fod lletygarwch Cymreig o’r iawn ryw ym Mhant y Celyn. Nid oeddynt wedi’m gweled i erioed o’r blaen, ac ni wyddent a welent fi byth wedyn. Ond mynnent gael gwneyd te i mi; a phan wrthodais, daethant a glasiad o lefrith oedd yn gwneyd i mi sylweddoli dymunoldeb “gwlad yn llifeirio o laeth a mel.” Arweiniwyd fi i ystafell Williams, ystafell isel dan drawstiau mawr. Yr oedd cader Williams yno, yn yr hon yr ysgrifennodd ei hanes ysbrydol mewn cynifer o ddulliau. Cynhygiwyd i mi eistedd yn y gader, ond yr oedd rhyw hanner ofn yn rhwystro i mi wneyd hynny. Yr oedd IHS,—Iesus hominum Salvator, Iesu Gwaredwr dynion,—ar galchiad y nenfwd yn yr ystafell fechan unwaith. Trwy’r ffenestr yr oedd llecyn gwyrdd bychan i’w weled, a’r ty to brwyn dros ei ben. Ar ben y grisiau, gwelais gloc Williams, gyda gwyneb o bres gloew, a thic trwm marw. Yr oedd yr hen gloc a’r hen gader yn dwyn i’w meddwl lafur ei oes ryfedd. Hwyrach fod llawer o’r Diwygwyr yn bregethwyr mwy nerthol na Williams Pant y Celyn. Ond ni weithiodd yr un o honynt yn galetach, ac ni fydd dylanwad yr un o honynt mor barhaol a’i ddylanwad ef. Efe, trwy ei emynnau, sydd wedi gwneyd y Diwygiad yn rhan o fywyd Cymru, ac wedi gwneyd iddo esgor ar ddeffroad cenedl,—deffro i feddwl ac i fyw. Fel cydoeswyr Shakespeare yn Lloegr, nid edrychai cydoeswyr Williams Pant y Celyn arno fel y bardd na’r meddyliwr mwyaf yn eu mysg. Barnent ei emynnau gan gofio am anhawsderau cynghaneddu,—gwaith, o fawr ofal Rhagluniaeth am ddyfodol Cymru, na cheisiodd efe ei wneyd. Yr oedd mwy o ramadeg yn emynnau Thomas Jones o Ddinbych a mwy o gynghanedd yn emynnau’r gŵr rhyfedd athrylithgar o Ramoth, ond Williams ydyw’r per ganiedydd er hynny. Clywais fod Dr. Edwards wedi chwilio am un i ysgrifennu erthyglau ar hymnau Pant y Celyn, a’i fod wedi gofyn i Eben Fardd ymgymeryd â’r gwaith. Safodd Eben Fardd uwch eu pennau fel gramadegydd. Gwrthododd Dr. Edwards ei feirniadaeth, a gofynnodd i Wilym Hiraethog sefyll uwch eu pennau fel bardd. Clywais ddweyd fod Williams wedi ysgrifennu gormod, ac y buasai’n well iddo fod wedi aros mwy uwchben ei linellau, i’w gloewi gogyfer a’r beirniad gor-fanwl byr ei lathen ddeuai gyda’r oes wannach oedd yn dod ar ei ol. Dyna ddywedir hefyd am Wordsworth, dyna ddywedir am Geiriog,—ac y mae’n dangos mor ddiwylliedig ac mor fas ydyw tir meddwl y rhai a’i dywed.

p. 62

Ond dyma wr ty Pant y Celyn. Diacon gyda’r Anibynwyr ydyw, ac un diddan iawn ei ystori. Gwyddai hanes John Penri’n dda, ac yr oedd yn cofio’r Siartwyr yn y De. Ond, rhag ofn i mi feddwl ei fod yn rhyw eithafol iawn, dywedodd, gyda gwên chwareus yn ei lygaid, ei fod yn talu’r degwm fel yr oen.

p. 63

Yr oedd hen gloc Pant y Celyn, gyda’i dipiadau trymion, yn mynd mynd ar ben y grisiau, a gorfod i minnau ymadael heb gael holi ond ychydig iawn. Ond dymunol i mi oedd teimlo fod teulu’r emynnwr ym Mhant y Celyn o hyd.

Wrth sefyll ger Pant y Celyn, teimlwn fy mod yn cael esboniad ar lawer emyn. Ar y llecyn hwn bu Williams, lawer tro, yn teimlo awel y deheu, fel y teimlaf finnau hi’n awr, ac yn ei chroesawu,—

“Deuwch yr awelon hyfryd,  
Deuwch dros y bryniau pell,  
Dan eich aden dawel, rasol,  
Dygwch y newyddion gwell;  
Dygwch newydd at fy enaid,—  
Fy enaid innau yno gaed,  
Dedwydd enw’n argraffedig  
Yn yr iachawdwriaeth rad.”

Yma y bu’n disgwyl am y gwanwyn, ac am yr awel dyner o’r de,—

“Na’d i’r gwyntoedd cryf dychrynlyd  
Gwyntoedd cryf y gogledd draw,  
Ddwyn i’m hysbryd gwan trafferthus  
Ofnau am ryw ddrygau ddaw;  
Tro’r awelon  
Oera’u rhyw yn nefol hin.”

“Draw mi wela’r nos yn darfod,  
Draw mi welaf oleu’r dydd,  
Yn disgleirio dros y bryniau,  
Melus yn y man a fydd;  
Ffy gelynion pan ddêl goleu,  
Ni all pechod, er ei rym,  
A’i holl wreiddiau yn fy natur.  
Sefyll haul cyfiawnder ddim.”

O’r llecyn hwn y bu’n gweld y caeau’n tyfu, a’r blodau’n lledu eu hwynebau i oleuni cynnes yr haul. Dacw’r llygad dydd ar y weirglodd brydferth, a’r glaswenwyn, a mantell fair, a’r ben-galed, a chynffon y gath,—ond

“Ofer imi weld y ddaear  
Yn egino’i hegin grawn,  
Ofer imi weld yr heulwen  
Fawr yn estyn ei phrydnawn,  
Ofer imi weld y blodau  
Yn datguddio’u dirif liw,  
Tra fo neb rhyw un creadur  
Yn cysgodi gwedd fy Nuw.”

A dacw fynyddoedd yn ymestyn i’r gogledd, i gyffiniau Ystrad Ffin. Yma y bu’r hen emynnwr, pan na fedrai deithio mwy, yn canu ei emyn bendigedig ei hun,—

“Rwy’n edrych dros y bryniau pell,  
Am danat bob yr awr;  
Tyrd, fy anwylyd, mae’n hwyrhau,  
A’m haul bron mynd i lawr.”

Teimlwn, wrth adael Pant y Celyn, fy mod yn troi’m cefn ar un o lanerchi mwyaf cysegredig Cymru. Y mae golygfeydd y fro hon wedi ymddelweddu yn yr emynnau sydd, yn eu tro, wedi rhoddi eu delw ar feddwl Cymru. Synnwn fod golygfeydd Pant y Celyn mor gartrefol i mi; yr oeddwn wedi eu gweled yn yr emynnau, bob un. Trwy’r golygfeydd hyn y cafodd Williams y darluniadau o’r nefoedd sydd, erbyn hyn, yn rhan o freuddwydion ac o obeithion pob Cymro. Gwened yr haul arnat byth, ti gartref per ganiedydd Cymru!

p. 65

p. 66

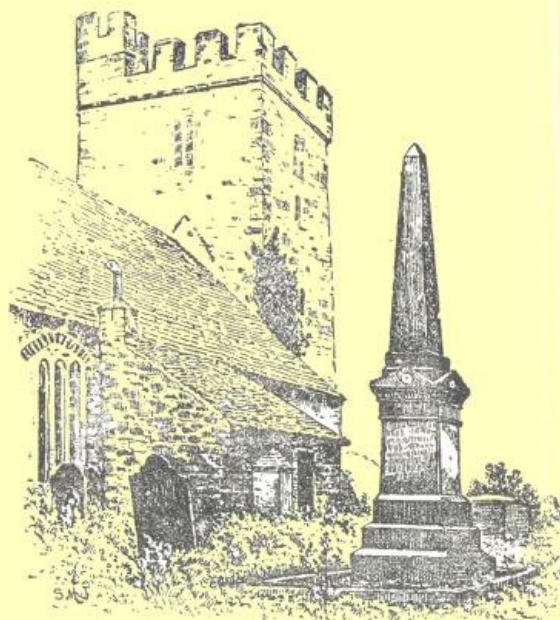

Cyn y nos, ail gychwynnais o Lanymddyfri, a dringais i fyny i eglwys Llanfair ar y bryn. Y mae bedd a chofgolofn Williams wrth ochr Pant y Celyn i’r eglwys. Y mae golygfa brydferth oddiar ben y bryn hwn, oddiwrth y bedd, ar y wlad oddiamgylch; ond ofer fuasai dechreu dweyd hanes y fro hanesiol hon. Y mae’r golofn o wenithfaen Aberdeen, ac y mae’r argraff sydd arni wedi ei godi oddiar y garreg las oedd ar fedd Williams o’r blaen.

Cyn i mi adael Llanfair ar y bryn daeth un heulwen hyfryd euraidd ar yr yw ac ar wllth y beddau; ac yn fuan iawn gwelwn yr eglwys a’i bedd yn diflannu o’r golwg yn y pellder ac yn y gwllaw.

Darlennais emynnau Pant y Celyn wedi mynd adre gyda mwy o flas nag erioed. Darlennais hwy droion wedyn, ac yr wyf yn barod i ddweyd gydag Elfed wrth bob Cymro,—

Dante—dos i’w ddilyn;  
Shakespere—tro i’w fyd;

## BRYN TYNORIAD.

p. 67

Yna ganwyd Ieuan Gwynedd—hynaws.  
Ynghanol dinodedd;  
A'i wylaidd swyn hawliodd sedd  
Oriellau anfarwoledd.

—GWAENFAB.

CARTREF Ieuan Gwynedd,—pa Gymro na theimla ei galon yn cynhesu wrth feddwl am dano? Yn y cartref tlawd ac anghysbell hwnnw y bu mam bryderus yn ceisio dysgu ei Hieuan bach bregethu, ac yn agor i'w feddwl plentynaidd gynnwys rhyfedd ei Beibl Coch,—oedd wedi brynnu gan Charles o'r Bala ei hun, ac wedi talu am dano bob yn ychydig o'i henillion prin. Pwy aberthodd fwy dros ei wlad na'r bachgen hwnnw, pwy welodd ddyfodol Cymru â threm gliriach, pwy ddanghosodd brydferthwch bywyd ei gwerin mor ddiog? A wnaeth rhywun fwy mewn oes mor fer a than gymylau mor dduon? Naddo, neb.

Ar fore hyfryd yn yr haf diweddf, cefais fy hun yng ngorsaf fechan y Bont Newydd, rhyw dair milltir o Ddolgellau. Aeth y tren ymaith, gan adael dim ond meistr yr orsaf a minnau. Ar un ochr yr oedd bryn coediog, yr ochr arall yr oedd yr afon; a phrin yr oedd digon o le i'r ffordd fawr a'r ffordd haiarn rhwng yr afon a'r bryn. Ond dros yr afon yr oedd ychydig o gaeau gwastad, a bryn coediog arall y tu hwnt iddynt. Y mae'r dyffryn ymysg y culaf o ddyffrynnoedd Cymru. Ger yr orsaf, dyma bont i groesi afon Wnion. Y mae golygfeydd swynol i'w gweled oddiar y bont hon,—mynyddoedd uchel gleision i'w gweled ymhob cyfeiriad dros lwyni o goed, a'r afon risialaidd yn murmur yn ddedwydd rhwng y bryniau sydd fel pe'n ymdyrru ati i edrych ar ei thlynsni. Gwlad goediog garegog ydyw hon, y mae'n amlwg, a glynnoedd llawn o ir-gyll a rhedyn.

p. 68

Ond rhaid peidio aros ar y bont. Dyma ffordd deg, rhwng gwrychoedd cyll, a rhosynau gwylltion clærwyn fel pe'n gwylio'r teithwyr anaml. Ar ochrau'r ffordd y mae blodau gwylltion lawer, y llyisiau mel tal aroglus, a gwawr felen ar eu gwynder; clychau'r gog gwelw-leision, rhyfeddod i blentyn; a'r ben-galed arw, gyda'i thegwch cartrefol. Ie, ar y ffordd deg hon, ac ymysg y blodau hyn, y treuliodd y plentyn Ieuan Gwynedd lawer o ddiwrnodau haf ei blentyndod.

Ond dyma'r Ty Croes yn ymyl. Ydyw, y mae yn union fel y darlunia Ieuan ef pan yn hiraethu am ei fam a bore oes. Y mae ei dalcen atom, a'i wyneb gwyngalchog i'r ffordd. Dacw'r dderwen lydanfrig ar ei gyfer, dacw'r cae porfa o flaen y drws, dacw'r pistyll bach mor glir a phan gyrchai Catharin Evans ddwfr o hono a phan geisiai Ieuan Gwynedd gydio ynddo pan yn ddwyflwydd oed. "Cawsant ran y cyffredin o lafurwyr a mân amaethwyr Cymru," ebe Ieuan am ei fam a'i dad. "Ni buont heb y fuwch yn y beudy, yr ychydig ddefaid yn y Cae Porfa, na'r pistyll gloew grisialaidd o flaen y drws drwy yr amser." Mewn ychydig funudau croesir y cwm o fryn i fryn,—ond mor ddyledus ydyw Cymru i'r fangre fach! Yn y bwthyn hwn y bu'r bachgen yn darllen ychydig lyfrau ei dad,—Grawn Sypiau Canan, Taith y Pererin, Llyfr y Tri Aderyn, Ffynhonnau yr Iachawdwriaeth, yr Ysgerbwdd Arminiaidd, Bardd Cwsg,—a Beibl Coch ei fam. Dyma'r garreg olchi; oddiar ei phen y bu'r plentyn yn pregethu i'r dderwen fawr a'r pistyll,—blaenor ac arweinydd y gân. Ac yn rhywle yn ymyl y mae'r llannerch lle syrthiodd ar ei liniau dan argyhoeddiad i weddio, llannerch yr ymwelai â hi bob tro y deuai i edrych am ei fam. Yma y dadblygodd ei feddwl, dan arweiniad cariadus ei fam; oddiyma yr aeth yn fachgen ieuanc i ymgodymu â holl gyfyngderau myfyriwr tlawd; yma y bu, yn Ionawr, 1849, yn edrych ar wyneb ei fam cyn y wylnos,—yn awr heb na gair na deigrin fel y bu. Pell y bo'r dydd yr anghofio Cymru y fam hon a'r mab hwn.

p. 69

"Faint o ffordd sydd oddi yma i Fryn Tynoriad?" ebe fi wrth wraig oedd yn sefyll gyda dau blentyn wrth y drws. Dywedai fod siwrne hir i fyny i gyfeiriad pen y Garneddwen, hyd ffordd y Bala. Bu dadl rhyngof a'r bachgen bach am oed Ieuan Gwynedd pan symudodd ei rieni o'r Bryn Tynoriad i'r Ty Croes. O'r diwedd dywedai fod ganddo lyfr setlai'r cwestiwn, llyfr oedd ei frawd hynaf, sydd yn gwasanaethu yng Nghwm Hafod Oer, wedi ei yrru iddo. Aeth i'r ty, a daeth a rhifyn o *Gymru'r Plant* yn fuddugoliaethus, i roi taw arnaf.

p. 70

Cychwynnais hyd ffordd dan y coed tua Bryn Tynoriad. O'm blaen yr oedd Dôl Gamedd, ar fryn, yn debycach o bell i dy Elizabethaidd neu fynachlog na dim arall. Oddiyno cefais lwybr troed i lawr y cae a thrwy goedwig fechan i'r ffordd haiarn. Cerddais ennyd hyd hon, gan ryfeddu at ddistawrwydd ac unigedd gwaelod y cwm, lle nad oedd prin le i'r afon a'r ffordd. Toc gwelwn feudy megis pe'n edrych arnaf dros ochr rugog y ffordd. Dringfais i fyny ato, a gwelais gaeau, yn lle goedwig fel o'r blaen. Dechreuais ddringo i fyny. Yr oedd y distawrwydd yn teyrnasu o hyd, oddigerth fod swm carnau meirch carlamus yn dod o'r ffordd islaw. Ond wele wlad fawr boblog yn ymddangos wrth i mi ddringo i fyny, ffermydd laweroedd a beudai, a chynhaeaf gwair prysur. O gwmpas y cylch o ffermydd yr oedd cylch pellach ehangach o fynyddoedd ysgythrog, a gwelwn Gader Idris yn codi'n bigfain i'r niwl tua'r de. Ni fum mewn lle hyfrytach erioed nag ar ben y banciau hyn. Aberoedd grisialaidd, ffrwythau addfed, arogl gwair sych cynhauafus, awel y mynydd ac awel y môr,—dyma le i'r gwan gryfhau. Ar ein cyfer dacw'r Hengwrt Ucha; a thraw ar fin y mynydd, uwch ei ben, dacw'r Blaenau, cartref Rhys Jones, cynhullydd "Gorchestion Beirdd

p. 71



Cymru." Ymhellach fyth y mae'r Rhobell gawraidd yn edrych i lawr ar y llethrau a'r dyffryn.

Cefais ymgom ddifyr â llawer amaethwr y diwrnod hwnnw. Dywedent fel y byddai pawb ar ei dir ei hun unwaith,—Pant y Panel, Coed Mwsoglog, Coed y Rhos Lwyd, Maes y Cambren, Brith Fryniau, a llu ereill,—oll erbyn heddyw wedi eu gwerthu i dir-feddiannwr mawr. Sylwais gymaint yn dlysach oedd yr hen dai na'r tai sydd newydd eu codi; ond nid oedd amser i holi beth oedd y rheswm.

Heibio llawer cartref dedwydd, a phawb ond y plant a'r cwn yn prysur gario gwair, cyrhaeddais Esgair Gawr. Yr oedd y cerdded hyd ael y bryniau a thrwy'r coed wedi codi mawr eisieu bwyd arnaf. Cefais lawer gwahoddiad gan y ffermwyr caredig i droi i mewn "i gael tamaid," ond yr oeddwn yn cadw fy hun at y te oedd yn Esgair Gawr. O'r cartref croesawus hwnnw cefais ffordd hyfryd, dros gaeau a than goed, i Fryn Tynoriad. Gwelais y llyn lle y bu ond y dim i Ieuan Gwynedd foddi cyn bod yn ddwy flwydd oed,—ond anfonodd Rhagluniaeth ryw ffermwr yno mewn pryd. Y mae Bryn Tynoriad yn agos iawn i ben y Garneddwen,—y mynydd sy'n gwahanu dyffryn y Ddyfrdwy oddiwrth ddyffryn yr Wnion. Y mae'n bur neilltuedig, mewn cwm main, a gellydd coediog bob ochr. Yn awr y mae'r ffordd haiarn yn mynd heibio iddo, a gorsaf Drws y Nant ychydig yn nes i lawr. Ond unig a thawel ydyw eto. Y mae dwy aden i'r ty, a chanol, y canol yn dy annedd, a'r adenydd yn ysgubor a beudy. Wrth ei gefn y mae coed a ffridd serth y Celffant. O'i flaen y mae cae bryniog dymunol. Oddiar y cae gwelir yr Wnion fechan islaw, a'r Wenallt goediog ar gyfer. Gwelir agoriad rhwng y mynyddoedd i gyfeiriad y Bala, dros ddraenen y cymerodd rhywun lawer o ofal gyda'i thyfiant.

p. 72

Ond gadewch i ni fynd i'r ty. Y mae ynddo wraig garedig, siaradus, a doniol dros ben,—Anibynwraig bid siwr. Awn i fyny gris neu ddwy, a dyna'r gegin ar y dde. Llawr tolciog ydyw, wedi ei lorio â cherrig bychain. Yr oedd yna dân braf o dan y simnai fawr, a'r tegell yn berwi ar gyfer y cynhauafwyr gwair,—yr oedd y gwlaw wedi gorchuddio'r fro erbyn hyn, a'r gwair mewn diddosrwydd neu ar y cae.

Ac yma y dysgodd Ieuan Gwynedd gerdded. Nid oedd yn cofio llawer am y lle; ond yr oedd yn cofio'r diwrnod mudo i'r Ty Croes, er nad oedd yn ddwyflwydd oed, oherwydd ei fod wedi medru cario "ystôl mam" ar draws yr aelwyd. Ac ar yr aelwyd hon y suwyd ef gan ei fam, y magwyd ef gan ei dad, ac y cusanwyd y "bachgen bach" gan ei frawd. Danghoswyd y "siamber" imi hefyd, yr ochr arall i'r drws, lle ganwyd Ieuan.

p. 73

Ryw dro bu ef ei hun yn edrych ar fan ei eni. "Amgylchais y ty yn ol ac ymlaen. Chwiliais am le y ffenestr o flaen pa un y'm ganesid; ac fel yr oeddwn yn myned ol a blaen o gylch y fan, teimlwn fel na theimlais erioed o'r blaen. Dyna y llannerch lle y dechreuaswn fyw. Yno ym brysfedyddiwyd rhag fy marw'n ddi-fedydd, a chael yr helbul o fy nghladdu yn y nos ym mynwent Dolgellau, yr hon oedd dros saith milltir o ffordd o'r lle. Yno y gorweddaswn i a fy mam am oriau, a'r bobl yn disgwyl i ni farw am y cyntaf; ac yno y cyneuwyd ynnof y ganwyll yr hon na losga tragwyddoldeb allan. Yno y dechreuaswn fyw, yno y dechreuaswn farw. Yno y dechreuais fy llwybr i'r wybrennau, ac yno y dechreuais fy ffordd i'r bedd."

"Ffordd i'r bedd," a'r diwedd yn y golwg yn ddigon aml, oedd bywyd byr a brau Ieuan Gwynedd.

Ymysg y gwladgarwyr newidiodd wedd meddwl Cymru yn y blynyddoedd diweddaf, nid y lleiaf oedd ef.

p. 74

Gwnaeth gymaint am fod ei fywyd mor debyg i fywyd ei frodyr, tra yr oedd amcanion y bywyd hwnnw mor anrhaethol uwch. Plentyn Cymru oedd ym mhob peth,—ar y Beibl y cafodd ei fagu, sel dros ddirwest ddeffrôdd ei enaid, awydd angerddol am wybodaeth wnaeth iddo fyrhau ei ddyddiau o fyfyrddod tlawd a gwaith amhrisiadwy.

Dyhead ei fywyd oedd gweled Cymru'n lân ac yn rhydd; yn lân oddiwrth bechod, a'i mheddwl yn anibynnol ar bawb ond ar ei Duw. Ond er mor chwerw oedd yn erbyn ei phechodau, ni fedrai oddef i neb ei chamddarlunio a'i gwawdio, fel y dengys ei ysgrifau miniog yn erbyn bradwyr y llyfrau gleision.

Fel ysgrifennydd y gwasanaethodd Gymru oreu. Yr oedd ei sel,—a'i afiechyd, efallai,—yn ei wneyd yn chwerw weithiau at ei wrthwynebwr, ond maddeuir pob gair garw pan gofir am ei lafur llethol gyda'r *Adolygydd*, a chyda'r *Gymraes* yn enwedig. Gwelodd mor bwysig oedd merched Cymru; gwyddai y medrent hwy newid y ffasiwn o ddirmygu iaith eu gwlad. Gwelodd fod ar feddwl Cymru eisieu sylfaen o wladgarwch oleuedig, a buasai wedi ysgrifennu llyfr ar hanes Cymru pe tebyg y rhoddasai ei gydwladwyr groesaw iddo.

## TREFECA.

p. 75

"Dyma'r fan, tr'wy byw mi gofiaf,  
Gwelais i di gynta erioed,  
O flaen porth yr eglwys eang  
Heb un twmpath dan dy droed,

Mewn rhyw ysbryd dwys sylweddol,  
Fel yng ngolwg dydd a ddaw,  
Yn cynghori dy blwyfolion,  
A dweyd fod y farn ger llaw."



A DYMA'R eglwys lle gorwedd Howel Harris, udgorn y Diwygiad! Yn yr eglwys acw yr argyhoeddwyd ef, a rhoddwyd ef i orwedd lle y clywodd lais Duw yn cynnyg trugaredd iddo. A dacw'r fan lle pregethai pan basiodd William Williams, ar ei ffordd adref o'r ysgol i Bant y Celyn. Bore gofiwyd byth gan William Williams oedd hwnnw,—

"Dyma'r boreu, byth mi gofiat,  
Clywais innau lais y nef;  
Daliwyd fi wrth wys oddiuchod,  
Gan ei swm dychrynlyd ef."

Ychydig o lanerchi ar ddaear Cymru sydd mor gysegredig i deimlad Cymro a'r llannerch hon,—lle gwelwyd apostol cynhyrfus y Diwygiad yn pregethu argyhoeddiad i emynnwr y Diwygiad. p. 76

Llannerch dawel, brydferth ydyw. Y mae ar ychydig o godiad tir, a dringir iddi o dref fechan Talgarth welwn o bobtu i aber Enig a helyg ac ysgaw rhyngom a hi. Y mae golwg hyfryd ar y wlad oddiamgylch, saif cylch o fynyddoedd gwyrddleision fel gwylwyr uwchben y fynwent, a chyfyd tŵr ysgwar yr eglwys i fyny'n uchel ac yn hyf, i ddangos yspotyn mwyaf cysegredig y fro ddyddorol a phrydferth hon. Y mae'n bedwar o'r gloch ar gloc yr eglwys, ac y mae distawrwydd adfywiol nawn haf wedi disgyn, fel gwlyth, ar y wlad ffrwythlawn dyfadwy. Y mae rhyw orffwys breuddwydiol yn meddiannu f'enaid innau wrth neshau at y fynwent; a su hen ddigwyddiadau, fel ysbrydion llawer cnul a llawer claddfa, yn llenwi'r distawrwydd ar nawn haf. Y mae hud dros bopeth, prin y mae digon o natur beirniadu ynnof i gael poen oddiwrth y cerrig beddau di chwaeth, gyda'u llythrennau efydd, sydd ym mhlith hen gerrig mwsoglyd y fynwent. Sefais, ar ddamwain, cyn dod at borth yr eglwys, a disgynnodd fy ngolwg ar enw Howel Harris. Carreg fedd ei dad oedd. Ar hon y dywedir fod Howel Harris yn pregethu pan safodd Williams Pant y Celyn wrth fynd heibio, i glywed ei alwad ef ei hun. Y mae'r llythrennau mor berffaith ag oeddynt pan safai Howel Harris, os safai hefyd, ar y garreg i gyhoeddi ei newyddion rhyfedd. Yr oedd gwirioneddau'r byd tragwyddol mor fyw o'i flaen ef fel mai prin y sylwai, hwyrach, ar yr olygfa o'i gwmpas. Eneidiau anfarwol, nid mynyddoedd a lamant fel hyrddod a bryniau a branciant fel ŵyn defaid, a welai ef. Ond maddeuer i mi, o gyneddfau gwannach a chyda llai o ddychymyg, am syllu ar yr olygfa. Y mae'n araf godi o'm blaen, fel yr oedd y diwrnod y daliwyd yr emynnwr â gwys oddi uchod. Dacw Howel Harris ar y garreg fedd, a'i lais yn ddychryn i'r dyrfa sy'n gwelwi o'i flaen. Dacw wr ieuanc ar ei ffordd adref o'r ysgol wrth ddrws y fynwent, yn gwasgu'n agosach i gwr y dorf, ac yn colli golwg arno ei hun wrth wrando, mewn syndod a dychryn, ar y llais taran hwnnw. O flaen y pregethwr y mae chwech o yw mawreddog,—y maent yno eto yn eu duwch wylofus,—a thref Talgarth. Uwchben dacw'r Mynydd Du; ac o amgylch y mae bryniau blodeuog ardal sydd ymysg ardaloedd tlysaf Cymru. p. 77

Ni raid myned ymhell i gael hanes olaf y pregethwr gynhyrfodd fwyaf ar Gymru o'r holl bregethwyr fu yng ngwlad y pregethu erioed. Eis ymlaen trwy'r fynwent, ac at ddrws yr eglwys. Y mae'r eglwys yn isel a llydan; ac yn drymaidd iawn y tu mewn. Cerddais yng nghyfeiriad y côr, a gwelwn ysgrifen hanes Howel Harris ar garreg. p. 78

Gwelais lawer carreg fedd mewn llawer gwlad mewn llawer lle rhyfedd,—gwelais y garreg ar fedd gwag Dante, gwelais fedd Chateaubriand mewn craig yn nannedd y tonnau, gwelais feddau rhai enwog mewn eglwysi mawrwych,—ond ni themlais gymaint yn unlle ag yn eglwys drymaidd dywell Talgarth. Hyfryd i Howel Harris oedd huno lle y clywodd y bywyd newydd yn ymweithio yn ei enaid. Teimlwn fod mwy na bedd yn eglwys Talgarth; teimlwn fy mod ar lecyn genedigaeth Cymru newydd. Beth bynnag arall fedrir ddweyd am ei hyawdledd ac am ei athrylith, ac am ei gynlluniau rhyfedd, gellir priodoli deffroad Cymru, o gwsg oedd yn marweiddio ei nherth cenhedlaethol, iddo ef yn fwy nag i neb arall.

Ond y mae ychwaneg na'i hanes ef ar y garreg, digon i'm hadgofio am y teimladau daiarol,—teimladau ag arlliw y nef arnynt,—oedd mor gryf yn ei enaid. Ar ei deithiau pregethu, yn ei

weddiau, yn ei freuddwydion, yn ei ofnau, y mae un nad enwa yn bresennol yn barhaus. Bum yn darllen ei lythyrau ati, a'r cynnyg priodas. Wedi hanes yr ymserchu a'r ofni,—stori sydd mor hen, ac mor newydd,—dyma ei hanes olaf hithau, wedi siarad am yr lesu â'i hanadl olaf.

p. 79

Mewn awr hamddenol, ryw dro, cesglais lythyrau caru dyddorol. Yn eu mysg yr oedd un oddiwrth Nathaniel, mab Daniel Rowland, at ferch Howel Harris. Y mae yma air o'i hanes hithau, unig blentyn eu gofal, ar waelod y garreg.

Cwsg yn hyfryd, apostol Cymru,—

“Cwsg i lawr yn eglwys Talgarth,  
Lle nad oes na phoen na gwae;  
Mi gai godi i'r lan i fywyd,  
Sy'n dragwyddol yn parhau.”

Cawsom fwynhau golygfeydd prydferth ac awel nawdol yn suo dros gae o feillion peraroglus wrth gerdded y filldir sydd rhwng Talgarth a Threfeca.



A dacw Drefeca yn y golwg. Ymgyfyd fel llinell hir o gestyll a thai diwedd y Canol Oesoedd, dros gaeau gweiriog. Oni bai am y capel hyll ar y chwith, buasai'n adeilad tarawiadol a phrydferth iawn. Yma, mewn tawelwch, y treuliodd Howel Harris y rhan fwyaf o'i oes. Wedi'r ymrafael, pan welodd ei fod yn colli gafael ar y dychweledigion drowd trwy ei weinidogaeth ef ei hun, gadawodd ei bregethu teithiol, ac ymneillduodd i'w gartref, gan wneyd Trefeca yn gartref i bawb hoffai adael ei fro a dyfod i gydweithio ac i gyd-addoli. Ffurfiar holl gwmmi un teulu, yr oedd eu heiddo'n gyffredin, ac yr oedd cynilun eu bywyd yn debycach i freuddwyd rhyw athronydd nag i gynllun yn cael ei weithio allan gyda brwdfrydedd a llwyddiant. Tuag at gadw cymdeithas fel hyn gyda'i gilydd yr oedd eisiau mwy na chrefydd a hyawdledd, yr oedd eisieu medr anghyffredin mewn trin dynion. Nid oes odid i ddim yn hanes Cymru mor ddyddorol ag ymgais Howel Harris i sylweddoli, rhwng bryniau Cymru, gynllun yr eglwys yn nyddiau yr apostolion. Yng ngwyneb pob anhawsderau,—diogi, ymrysonau, gwrthgiliad, priodi anghydmarus ymysg aelodau'r teulu,—yr oedd Trefeca dan Howel Harris yn llwyddo ac yn blodeuo. Bu'n fwy llwyddiannus, hwyrach, na'r un a geisiodd sefydlu cymdeithas o'r fath. Yn grefyddwyr, yn filwyr, yn weithwyr,—enillodd “Teulu Trefeca” barch ac edmygedd rhai wawdiai, ar y cyntaf, y syniad o godi mynachlog yn Nhrefeca. Ebe Williams Pant y Celyn,—

p. 80

p. 81

“Pam y treuliaist dy holl ddyddiau  
I wneyd rhyw fynachlog fawr,  
Pan y tynnodd Harri frenin  
Fwy na mil o'r rhain i lawr?  
Diau buasit hwy dy ddyddiau,  
A melusach fuasai'n 'nghân.  
Pe treuliasit dy holl amser  
Yng nghwmpeini'r defaid mân.”

Nid yn aml y cofir mai ychydig o'i oes roddodd Howel Harris i bregethu. Cwestiwn ei frodyr oedd,—

“Pam y llechaist mewn rhyw ogof,  
Castell a ddyfeisiodd dyn.  
Ac anghofiaist y ddiadell  
Argyhoeddaist ti dy hun?”

Ond ffurfio “teulu,” tebyg, i'r eglwys yn adeg yr apostolion, oedd ei amcan ef; a gwastraffodd ar Drefeca y llafur yr oedd holl Gymru yn dyheu am dano,—

“Ai bugeilia cant o ddefaid,  
O rai oerion, hesbion, sych,  
Ac adeilo iddynt balas  
A chorlannau trefnus gwych,—  
Etyb seinio pur Efengyl,  
Bloeddi o'r Iachawdwriaeth rydd,  
O Gaerleon bell i Benfro,  
O Gaerlybi i Gaer Dydd?”

Dyma ni'n troi o'r ffordd, ar hyd rhodfa trwy gae gwair, at wyneb y coleg. O'i flaen y mae coed bytholwyrdd lawer; ac y mae golwg henafol ar yr holl adeilad mawr di drefn, ar ei ffenestri crynion tyrog, gyda'r cloc a'r lantar yn sefyll uwchben y cwbl. Aethom heibio'r wyneb, a thrwy ddrws yn yr ochr i ystafelloedd bychain, ond hynod ddiddos a chysurus. Wedi hwyr-bryd blasus, digwyddais edrych ar nenfwd wyngalchog yr ystafell yr eisteddem ynddi, a gwelwn enw Jehofah mewn llythrennau Hebraeg uwch ein pen. Dywedodd yr athraw wrthyf mai yn yr ystafell hon yr arhosai Countess Huntingdon pan ar ymweliad â Howel Harris, ac y mae'n sicr fod arddeliad mawr wedi bod ar lawer dyledswydd deuluoidd yn yr ystafell gysegredig.

p. 82



Treuliais amryw ddyddiau dedwydd yn Nhrefeca. Crwydrwn, wrth f'ewylls, drwy'r ystafelloedd lluosog, fu unwaith yn gartref i "deulu" rhyfedd Howel Harris. Teimlwn fod Trefeca yn gynllun o goleg,—mewn lle iach tawel. Hen weithdy'r "Teulu" ydyw un o'r ystafelloedd darlithio, a danghoswyd i mi dwll trwy yr hwn y gallai Howel Harris weled, yr adeg a fynnai, pa fodd yr oedd pethau'n mynd ymlaen yn y gweithdy. Y mae'r llyfrgell yn cynnwys un o'r casgliadau goreu o lyfrau Cymraeg welais erioed; casglwyd hi, yr wyf yn meddwl, trwy lafurus gariad y Parch. Edward Matthews. Cynhwysa hefyd ddyddiaduron a llythyrau Howel Harris, a llawer o lythyrau ereill deifl oleuni dyddorol iawn ar gynlluniau a gwaith Howel Harris.

p. 83

Nid oes fawr o ffordd o Drefeca i Lyn Safaddan. Llecyn mwyn ydyw'r llyn hwn, treuliais ddiwrnod hyfryd ar ei ddyfroedd. Croesasom ef droion a gadawsom i'r cwch sefyll ymysg yr hesg tal sy'n tyfu o waelod y llyn tra'r oeddym yn gwyllo'r eleirch ac yn mwynhau'r golygfeydd oedd wedi ymddelwi yn y dyfroedd clir. Dyma le tawel, lle wrth fodd y myfyrgar, dan gysgod Mynydd Troed, ac o fewn ychydig i gyrchfannau miloedd glowyr y Deheudir. Tra'n mwynhau'r awelon hafaid, cofiwn am y traddodiad sydd ynglŷn a'r llyn,—fod ei ddyfroedd yn cuddio dinas bechadurus suddodd i'r ddaear dan bwys ei drygioni.

p. 84

Gadewais Drefeca yn blygeiniol, ac yr oedd awel iach y bore yn gwneyd fy meddwl yn ddigon effro i gofio darluniad Williams adeg marw Howel Harris,—

"Mi af heibio i'r palas euraidd  
Sydd â'r angel ar ei ben,  
'Drychaf ar y castell cadarn  
Sy a'i begynau yn y nen;  
Ac mi rof ochenaidd ddofon,  
Gan ryw synnu ynnwyf f'hun,  
Fel mae'r nef yn trefnu ei throion  
I ddiddymu dyfais dyn.

"Er cadarned yw'r adeilad,  
Ac er teced yw ei wedd,  
Y mae'r perlyn goreu ynddo  
Heddyw'n gorwedd yn ei fedd  
Ac nis gwel e mwy mo hono  
Fel y gwelodd ef o'r bla'n,  
Hyd y dydd bo'n cael ei losgi  
Gyda'r byd yn danllwyth dân."





## CAER GAI.

p. 85

Y MAE’N ddiameu mai Gwerfyl Fychan ac Ann Griffiths ydyw dwy brydyddes oreu Cymru. Yr oedd Gwerfyl yn byw yn amser adfywiad dysg, a rhoddodd ei hathrylith ar waith i weu caneuon aflendid,—ac y mae bron a medru gwneyd yr aflan yn brydferth. Yr oedd Ann Griffiths yn byw yn amser adfywiad crefydd, a daeth emynau pur o’i chalon fel dwfr glân o ffynnon y mynydd.

Y mae’r ddwy wedi eu claddu,—ac fel y mynnai pethau fod, yn yr un fan. Yn Llanfihangel yng Ngwynfa y claddwyd Gwerfyl Fychan hefyd,—y mae’r un ymddigrifodd mewn meddyliau cnawdol yn huno ochr yn ochr â’r hon ymhyfyddodd mewn meddyliau sanctaidd.

Saif Caer Gai ar fryn uwch pen gorllewinol Llyn Tegid, a haul y bore’n tywynnu arno’n gynta man. Y mae traddodiadau boreuaf ein hanes ynglyn âg ef. Ar y dolydd islaw iddo, meddid, y cafodd Arthur ei addysg. Bu’n balas Rhufeinig; ac aml iawn y cwyd swch yr aradr briddfaen Rhufeinig, neu garreg fedd rhyw filwr, neu ddarn arian a delw ymherawdwr arni, neu ddarn o lestr loew goch.

Mewn amser diweddarach yr oedd yn gartref y Fychaniaid. Y mae darnau o brydyddiaeth Gwerfyl yn nofio ar gof gwlad eto. Gŵyr pawb am yr hen frenhinwr pybyr Rowland Fychan, cyfieithydd yr *Ymarfer Duwioldeb*. Ond gŵyr yr efrdydd am aml Fychan arall hyddysg mewn cywydd ac englyn.

p. 86

Wrth rodio’r hen fynedfa i fyny at Gaer Gai, er cymaint o feddyliau ddaw am hanes ein cenedl, rhaid syllu ar fawredd rhyfeddol y fro. Y mae cefn mawr llwm yr Aran tuag atom, y mae’r Garneddwen yn gorwedd yn isel rhwng ei chwiorydd cawraidd, a gwga olion hen gastell Carn Dochan oddi ar gopa craig serth ysgythrog ar ein cyfer. Odditanom cwsg dyfroedd gloew Llyn Tegid, ac ar ein cyfer, dros y dŵr, y mae bryniau gwyrddion uchel groesid gynt gan ffordd Rufeinig. Mae’r gerddi’n aros ar y llecyn heulog, ac y mae pantle’r ffos yn amlwg; ond ni chlywais erioed hanes cloddio i chwilio am drysorau neu feddau y Rhufeinwyr fu yma gynt.

Y ty adeiladodd Rowland Fychan, ond wedi ei adgyweirio ymron drwyddo, sydd yno’n awr. Y mae geiriau yr hen frenhinwr selog wrth ben y drws,—

“Rho glod i bawb yn ddibrin,  
A châr dy frawd cyffredin;  
Ofna Dduw, cans hyn sydd dda,  
Ac anrhydedda’r brenin.”

## CEFN BRITH.

p. 87



“Os anghofiaf di, Jerusalem, anghofied fy neheulaw ganu. Glyned fy nhafod wrth daflod fy ngenau oni chofiaf di, oni chodaf Jerusalem goruwch fy llawenydd pennaf.”—SALM cxxxvii. 5-6. Ar wynebdddalen “Supplication” John Penri dros Gymru.

Yr oedd cyfaill i mi unwaith yn cyd-deithio yn y tren â'r diweddar Barch. J. Kilsby Jones, o Lanfair Muallt i Lanwrtyd. Ymhen tipyn wedi gadael Llechryd, dyma Mr. Jones yn tynnu ei het, ac yn dweyd,—“Yr ydym yn awr ar dir clasurol. A welwch chwi'r llwyn o goed acw? Dacw Gwm Llywelyn. A welwch chwi'r ty ar ochr y bryn i fyny acw? Dacw'r ty y ganwyd John Penri ynddo. John Penri a ddywedodd wrth yr Ymneillduwyr am fynd i'r Amerig. Ie, yn y bwthyn acw y ganwyd y syniad am weriniaeth fawr y Gorllewin.”

Y mae'n sicr mai'r awydd am ryddid cydwybod,—yr awydd gafodd John Penri'n ferthyr iddo,—a roddodd fod i'r weriniaeth fawr honno. Ond nid am yr hyn a wnaeth Penri i'r Weriniaeth nas gwelsai ond trwy ffydd, nid am hynny y meddyliwn wrth ddisgyn yng ngorsaf Llangamarch ym mis Gorffennaf diweddfaf, eithr am yr hyn a wnaeth dros Gymru, cyn rhoddi ei fywyd ieuanc i lawr drosti am bump o'r gloch y prydawn, ar y nawfed dydd ar hugain o Fai, 1593.

p. 88

Y mae ardal Llangamarch yn un o'r ardaloedd mwyaf mynyddig yng Nghymru, er nad yw Mynydd Epynt a mynyddoedd Aber Gwesin mor uchel a'u brodyr sy'n sefyll rhyngddynt a gwynt ac eira'r gogledd. Wrth fynd tua Llangamarch o Fuallt yr oeddym yn dringo i fyny o hyd, yng nghyfeiriad y mynyddoedd sy'n derfyn rhwng dyffrynnoedd yr Wy a dyffrynnoedd y Tywi. Teithiem i fyny dyffryn yr afon Dulais, un o ganghennau'r Wy; o bobtu i ni yr oedd rhes o fynyddoedd, a gwlad fryniog rhyngddynt, a thai ar y bryniau. Dyma'r tren yn aros ar lethr y dyffryn, mewn man cul arno. Ar y llaw dde y mae eglwys ar ochr y bryn, yr eglwys lle mae claddfa Cefn Brith, a'r eglwys lle'r hunna Theophilus Jones, hanesydd Brycheiniog. I lawr odditanom, ar y chwith, y mae'r Ddulais dryloew ond yn rhy bell i lawr i ni glywed ei dwndwr ar ei cherrig a'i graian. Cerddais i lawr o'r orsaf, a sefais ennyd ar y bont sy'n croesi'r afon brydferth. Tra'r oeddwn yn edrych i fyny'r afon ar y glennydd coediog, ac ar y mynyddoedd oedd draw dan eu gorchudd llwyd o wlaw, clywn swm troed trwm, swm rheolaidd fel swm troed rheng o filwyr. Heddeiddwad oedd yno. “Rhagluniaeth a'i hanfonodd yma,” meddwn wrthyf fy hun, “daeth i'r dim, caf ei holi am y ffordd.”

p. 89

“Wr braf,” meddwn wrtho, “a welwch chwi'n dda gyfarwyddo dyn dieithr i Gefn Brith?”

“I don't know what you say, you should speak English.”

“Mae hynny'n orthrwm mawr,” meddwn innau, “na chawn siarad Cymraeg â swyddogion cyflog mewn lle mor Gymreig a Llangamarch.” Ffordd bynnag, er siarad Saesneg âg ef, a Saesneg llawer gwell na'i Saesneg ef hefyd, ni chefais ddim gwybodaeth ganddo. Gwelais yn eglur mai nid Rhagluniaeth wnaeth hwn yn heddeiddwad, ond prif-gwnstabl Seisnig. A rhyfeddwn yn fawr fy mod wedi camgymeryd gwaith y naill am waith y llall. Ar ororau'r Deheudir y mae llawer o syniadau hen ddyddiau'r Lords Marchers eto'n aros, tybir gan yr awdurdodau mai llywodraethu'r Cymry yw eu gwaith, ac nid eu gwasanaethu. Ac y mae gormod o'u hen waseidd-dra yn y Cymry hyn eto, mwy o ofn plismon anwybodus o Sais nag o ofn Cymro gonest a chydwybodol. Ond tybed, er hyn, mai Sais uniaith ddylai ofalu am heddwch Llangamarch?

p. 90

O'r bont cerddais i'r pentref, pentref bach ar lan yr afon dan gysgod bryn. Gofynnais i'r wraig gyntaf gyfarfyddais am y ffordd i Gefn Brith; atebodd hithau, gen gynted a'r gwynt, drwy ofn cwstiwn arall, “Ich chi'n blongo iddi nhw?” Wedi i mi ddweyd digon o fy hanes i'w boddloni, rhoddodd gyfarwyddiadau manwl i mi, a desgrifiadau maith o ffyrdd, trofeydd, coed, a thai. Anghofiais y rhan fwyaf wrth gerdded i fyny gyda glan yr afon; ac erbyn i mi holi yr ail waith yr oeddwn wedi mynd yn rhy bell o lawer hyd ffordd Llanymddyfri, ac wedi anghofio troi. Troais yn ol; a gwelwn ffordd drol ar y llaw dde yn arwain o'r gwastad, ac yn dirwyn i fyny ochr y bryn. Cerddais innau hyd hon, ffordd leidiog is na'r caeau o'i chwmpas. Erbyn hyn yr oedd yn gwlawio'n drwm, a da oedd cael cysgod y gwrychoedd uchel trwchus. Bum am gwarter milltir heb weled fawr ond bedw a gwern; yna, wrth i mi godi uwchlaw'r dyffryn, daeth y wlad agored i'r golwg, ac ambell lygeidyn o haul arni trwy'r gwlaw. Wedi cyrraedd pen y bryn, cefais olygfa ogoneddus ar fryniau a dyffrynnoedd yn ymestyn i'r gorllewin. Bum yn cerdded am beth, amser

hyd ffordd wastad, gyda'r dyffryn ar y llaw dde, a mynyddoedd, at y rhai yr oeddwn yn dod agosach agosach, ar y llaw chwith. Ar odrau'r mynyddoedd hyn yr oedd ffriddoedd, llawer glyn cul coediog, a llawer hafan werdd. O'r diwedd dois i olwg y ty; nid oedd y pellder gerddais ond rhyw ddwy filldir a hanner, ond tybiwn ei fod yn ychwaneg, oherwydd fod cymaint o dynnu i fyny a fod y ffordd mor drom gan y gwlaw.

p. 91

Ond anghofiais bol lludded a dillad gwlybion wrth edrych ar yr olygfa welir o ymyl Cefn Brith. Gwelwn lwybr yn mynd at wyneb y ty trwy ganol gweirglodd weiriog wllithog; ac yr oedd y ffordd yn rhoi tipyn o dro, ac yn mynd heibio'r adeiladau. I ba gyfeiriad bynnag yr edrychwn, gwelwn fynyddoedd yn edrych arnaf or tu cefn i fynyddoedd. I'r gorllewin, dros Gefn Gorwydd a phentref a chapel mawr, yr oedd mynyddoedd Llanwrtyd ac Ystrad Ffin; ac ar yr ochr arall yr oedd hafannau gwyrddion mynyddig, gydag ambell goeden griafol ac ambell fedwen yn ymddyrfhafu mewn tlyzni dan wllith y cawodydd a gwên yr haul. Dyma'r ardaloedd y bu John Penri yn meddwl am danynt pan yn ffoadur yn Lloegr a'r Alban, yr ardaloedd gafodd bryder ei fywyd a'i feddyliau olaf.

Adeg ryfedd oedd yr adeg y bu Meredydd Henri yn disgwyl John adre o'r ysgol i'r lle mynyddig hwn. Yr oedd teimlad angerddol dros undeb Lloegr, yn wladol ac yn eglwysig. Dyma'r adeg yr oedd Elisabeth yn "Faerie Queene" i Loegr a Chymru, dyna'r adeg yr aeth Lloegr drwy beryglon oddiwrth alluoedd pabaidd Ewrob, dyna'r adeg y danghosodd Shakespeare mai aflwydd ddaw i wlad lle y gwrthwynebir y brenin, eneniog Duw. Ufuddhau i'r frenhines, caru'r eglwys genhedlaethol, a diolch i Ragluniaeth am gael byw yn yr amser hwnnw—dyna dybiai ysbryd yr oes oedd dyledswydd dyn. Ac i Gymro, beth oedd mor unol â'i natur?

p. 92

Ond yr oedd yn yr amaethdy mynyddig hwn un welodd hanes oesoedd i ddod, un ddanghosodd yn glir beth fyddai dyfodol Cymru. Gwelai fod yr eglwys yn esgeuluso Cymru, ac yn gwrthod rhoi yr efengyl iddi yn ei hiaith ei hun; teimlodd rym yr efengyl a gwelai Gymru yn ei phechodau. Agorodd tosturi a phryder ei lygaid, a daeth mab yr amaethwr yn broffwyd ei wlad.

Ganwyd John Penri yng Nghefn Brith, yn y ty sydd o'm blaen, yn 1559. Aeth i Gaer Grawnt yn bedair ar bymtheg oed, ac yno clywodd y Piwritaniaid cyntaf,—rhai ddywedai nad oedd y Diwygiad wedi ei orffen. A feallai iddo gael cipolwg ar wirionedd mawr y dyfodol,—y medrai gwlad fod yn gadarn ac unol heb grefydd genhedlaethol y gellid goddef i gydwybod pob dyn ffurfio ei grefydd ei hun. O'r brifysgol, deuai Penri i fynyddoedd Brycheiniog yn ystod ei wyliau, ac nis gallai lai na themlo mor ofergoelus oedd Cymru,—gwlad oedd wedi colli ei Phabyddiaeth, ac heb gael eto ddim yn ei lle. Yn 1586 daeth i Rydychen, ac yma, y mae'n debyg, yr ysgrifennodd ei bamffled ar sefyllfa resynus Cymru, y pamffled anfonodd yn 1587 i'r frenhines a'r senedd. Dychrynnodd y pamffled hwnnw lawer, a pha ryfedd, oherwydd gofynnid ynddo am hawl i leygwyr Cymru bregethu'r efengyl. Er i'r hyn ddywedid ynddo gael ei ddweyd yr y Senedd hefyd, gwysiwyd Penri o flaen yr awdurdodau eglwysig, o flaen yr Archesgob Whitgift a'r esgobion. Rhaid maddeu llawer i'r rhain pan gofiwn mai cred eu hoes oedd fod yn rhaid, er diogelwch, lladd pob gwrthryfel yn erbyn sefydliadau cenhedlaethol. Dywedasant wrth Benri nas gellid goddef ei syniad nad oedd clerigwr na phregethai yn weinidog Crist. Cyhoeddodd yntau ryfel yn erbyn yr awdurdodau trwy ddweyd y collai ei fywyd cyn y rhoddai'r syniad hwnnw i fyny.

p. 93

Yn 1588, blwyddyn yr oedd Lloegr yn hanner addoli ei brenhines a'i heglwys wedi'r Armada, blwyddyn Beibl yr Esgob Morgan, yn y flwyddyn honno cyhoeddodd Penri bamffled arall. Mewn iaith hyawdl, condemnia'r ymgais ffol i "geisio achubiaeth i ddynion trwy ddarllen iddynt yr hyn na fedrant ddeall"

p. 94

"Ychydig salmau, gydag un bennod o'r Testament Newydd yn Gymraeg,—oherwydd ni siaradodd yr Hen Destament Gymraeg yn ein dyddiau ni, er ei fod, er llawenydd mawr i mi, yn barod i'w argraffu,—hyn yn unig yn cael ei ddarllen mewn dull gresynus, heb un mewn deg yn ei ddeall, ai dyma'r moddion, ysywaeth, a ordeiniodd Duw i hysbysu i bawb yng Nghymru beth yw cymdeithas y dirgelwch?"

Trydd at yr esgobion yn gynhyrfus,—

"O chwi esgobion Cymru, y rhai a ddibrisia ei enw Ef, os gofynnwch pa fodd y dibrisiasoch ef, atebir mai trwy gynnyg y cloff a'r dall a'r anafus i weinidogaeth yr Arglwydd, gan ddweyd nad ydyw hyn yn ddrwg. Felly dibrisiwch enw Duw trwy ddweyd nad oes eisieu gofalu am ei wasanaeth. Wrth weled eich bod chwi eich hunain yn gwybod, a fod holl Gymru'n gwybod, eich bod wedi rhoddi yn yr alwedigaeth gysegredig ddynion cnafaidd a drwg fu'n crwydro drwy'r wlad dan enw ysgolheigion, afradloniaid a gwyr gweini wnaeth y weinidogaeth yn noddfa olaf iddynt; wrth weled eich bod yn gadael yny weinidogaeth rai y gwyddis eu bod yn buteinwyr a meddwon a lladron a rhai'n tyngu'n erchyll, rhai y dywed Job mai gwaelach na'r ddaear ydynt,—oni ddywedwch, trwy hyn oll, nad oes eisieu gofalu am wasanaeth yr Arglwydd? Os goddefwch hwynt, ac os arhoswch eich hunain yn lladronllyd o faes eich dyledswydd, a ydych chwi'n meddwl am anrhydedd yr Arglwydd ac am iachawdwriaeth ei bobl?"

Mewn adeg ogoneddus yn hanes a llenyddiaeth Lloegr yr ymddanghosodd y llyfr chwerw hwn, pan oedd pob un yn tybied mai ei ddyledswydd oedd cynnal breichiau'r frenhines Gymreig oedd ar orsedd Lloegr a'r Iwerddon a Chymru. Dyma gyfnod gwladgarwch ar ei gryfaf, oes aur Eglwys Loegr a llenyddiaeth Seisnig. Ond nid oes Gymro fedr ddarllen llyfr Penri heb gydymdeimlo âg ef yn llwyr, a hynny ymhell cyn dod at y geiriau olaf,—

JOHN PENRI."

Yr oedd ar lywodraethwyr Cymru ofn yr iaith Gymraeg, yr oedd y gyfraith yn gwahardd i'r un swyddog ei siarad, a gwelodd Penri nad oedd obaith i Gymru oddiwrth y frenhines na'r Senedd,— yr oedd pregethwyr lleyg a chyfraniadau gwirfoddol yn bethau rhy newydd. Diangodd i'r Alban rhag ei erlidwyr, ond ni fedrai aros mewn heddwch yno, gan ei gariad angerddol at Gymru. Daeth yn ol i Lundain, gan ddisgwyl cael caniatad i fynd i Gymru i bregethu, ac ymunodd a'r ddiadell o Anibynwyr oedd yno. Yr oedd ei erlidiwr ar ei ol, a gwyswyd ef o flaen y *Court of High Commission*, llys eglwysig y frenhines. Cyhuddid ef ar gam o ysgrifennu'r *Martin Mar-Prelate Tracts*, rhai y mae eu hyspryd chwerw gwawdlyd yn anhebyg i ysbryd tyner a difrifol ei ysgrifeniadau ef. Ychydig o obaith am gyfiawnder oedd i un garcherid gan weinidogion y Tuduriaid; ac yn 1592 yr oedd Penri yng ngharchar, wedi rhoddi i fyny bob gobaith am gael byw. Peth anodd iawn oedd marw mor ieuanc, yn dair ar ddeg a'r hugain oed. Peth anodd iawn oedd marw a gwaith mor fawr i'w wneyd, rhoddi'r efengyl i Gymru dywell dlawd. O garchar caeth, ysgrifennodd yn nechreu Ebrill, 1593, at ei wraig a'i bedair geneth fach. Nid oedd ganddo ddim i'w adael iddynt ond Beibl bob un. Gofyn iddynt, os medrent rywbryd, wneyd rhywbeth dros ryw blentyn o Gymru, ac yn enwedig i'w fam oeddrannus oedd wedi aberthu drosto pan yn fyfyrwr.

p. 96

Ac yng Nghefn Brith yr oedd ei fam yn byw, a'i frodyr a'i chwiorydd oedd i ofalu am ei enethod bach na wyddent eto beth oedd gweddi. Ond gadewch i ni anghofio'r dienyddiad hwnnw,—gwŷr yr hen oruchwyliaeth yn llofruddio proffwyd y newydd,—ac edrych pa fath le yw ei gartref, dri chan mlynedd ar ol iddo ei adael.

Eis i fyny at y ty hyd y ffordd, yr oedd gormod o wllith ar y llwybr. Yr oedd dyn ar ben das gwair yn ei doi, a dywedodd fod "llawer o hynafiaethwyr" yn dod i edrych y lle,—yn enwedig o Landrindod a Llanwrtyd ym misoedd yr haf. Eis heibio'r beudy, ac i'r buarth,—lle wedi ei amgylchynu bron gan adeiladau. Ar un ochr i'r ysgwar y mae'r ty, a phorth o'i flaen, a'r coed yn ei gysgodi o'r tu ol. Yr oedd golwg dawel arno, fel pe buasai wedi ei adael fel y mae er amser Meredydd Penri. Nid oedd dim arwyddion bywyd ond y cunogau llaeth oedd newydd eu golchi yn y porth, a'r hen gi defaid gododd ei ben cysglyd i edrych arnaf.

Eis ymlaen heibio'r ty i'r caeau. Rhedai aber risialaidd i lawr o'r mynydd, ac yr oedd coeden wag wedi ei gwneyd yn gafn i'r pistyll. A thraw yr oedd y gweirgloddiau hyfryd, a'r mynydd y tu hwnt iddynt. Nid oedd yno greigiau nac ysgythredd, dim ond mawredd esmwyth a thawelwch. Yr oedd edrych ar drumau prydferth Mynydd Epynt yn rhoi gorffwys i'r meddwl, nid y gorffwys sy'n arwain i ddiogi, ond y gorffwys sy'n arwain i waith. Dyma orffwys fel gorffwys y nefoedd, gorffwys sy'n deffro'r meddwl ac yn ei gryfhau at waith. Nid rhyfedd mai meddwl effro a gweithgar oedd meddwl John Penri. Ni fedd y mynyddoedd hyn fawredd mynyddoedd y gogledd, rhywbeth hanner y ffordd rhwng Bro Morgannwg a'r Wyddfa ydynt. Ac nid rhyfedd mai eu prydferthwch hwy, o'r holl fynyddoedd, ddarganfyddwyd gyntaf, gan rai o'r ardaloedd hyn,—John Dyer a Henry Vaughan. Bum yn syllu'n hir ar y coed unig welwn hyd drumau'r mynyddoedd, ac yna'n edmygu lliwiau'r rhedyn a'r ysgaw a'r drain. Trois wedyn i wyllo'r gwenoliaid oedd wedi nythu tan y bondo, ac yna mentrais i'r ty.

p. 97

Eis trwy'r porth, a gwelwn ddrws cegin fawr yn agored ar y llaw dde. Cegin eang, isel do, hen ffasiwn oedd, a llawer o gig moch yn crogi oddiwrth y trawstiau. Yn y pen draw yr oedd lle tân isel, ac ychydig o dân gwaiil ynddo. Wrth y pentan yr oedd gŵr canol oed, a gofynnais hen gwestiwn iddo,—

"Sut yr ydych chi heddyw?"

p. 98

"Gweddol fach, gweddol yn wir, dewch ymlân. Mi ges yr anwyd yn y gaua," meddai, dan besychu, "ac mi cesho fe wedin yn y mish bach dewch ymlân."

Eisteddais tan fantell y simdde, ac agorodd ci oedd yn cysgu ar y pentan ei lygad i edrych arnaf, fel pe'n drwgdybio fod fy mryd ar gynnwys y crochan enfawr oedd ar y tân. Tybiai'r gŵr mai pryntu gwlan oedd fy mwriad, a gofynnodd ai ni wyddwn beth oedd pris y gwlan 'nawr. Llonnodd pan ddywedais ei fod yn codi ychydig, ond gwelodd ar unwaith mai nid porthmon oeddwn. Yr oedd ganddo, meddai, bedwar neu bum cant o ddefaid yn pori ar y mynyddoedd. Tra'r oeddwn yn syllu ar yr hen ddodrefn derw, daeth cwestiwn wedyn,—yr oedd ar wr y ty awydd gwybod o ba grefydd yr own. Atebais innau trwy ddweyd peth wyddai eisoes, sef mai Bedyddiwr oedd ef.

"Pwi wedodd wrthich?"

"Ddywedodd neb; ond gwelaf ddarlun Spurgeon a darlun Christmas Evans, a dyma Emau Robert Jones, Llanllyfni. A glywsoch chi hanes Robert Jones yng nghanol y chwarelwyr meddwn?"

"Naddo i."

"Wel, codi ei ddwyllaw yn eu canol a wnaeth, a diolch fod gan Dduw uffern i roi'r fath rai ynddi."

p. 99

"Gweid difrifol oedd e, cofiwch rhi. O'r North yr ych chi'n dod?"

Wedi gwrandio tipyn ar hanes y fro, gofynnais a gawn weld y rhannau hynaf o'r ty. Dywedodd y gŵr fod croeso i mi ei weld i gyd. Aethom trwy ddrws y gegin yn ol, a gwelem fynedfa hir yn rhedeg gyda mur y wyneb. Rhwng y fynedfa hon a mur y cefn yr oedd dwy ystafell, yn edrych i'r



gadles, ystafelloedd oerion lleithion, ac yn llaethdai y defnyddid hwynt. O'r rhain daethom yn ol i ddrws y ty, ac aethom ymlaen hyd y cyntedd hir hyd nes y daethom at ddrws ymhen draw y ty, drws parlwr bychan, a'r lleithder wedi amharu yr ychydig ddodrefn a darluniau oedd ynddo. Danghosai'r cynllun yn amlwg fod y ty'n hen iawn, ac nid oedd gennyf un amheuaeth nad ydyw'n awr yr un fath yn union ag oedd pan ddysgodd John Penri gerdded ynddo. A braidd na thybiwn glywed y llais a ddistewyd gan yr archesgob wrth glywed y gwynt yn codi,—

“O chwi bobl Cymru, yr ydych on yn esgy mun ac yn wrthodedig. O chwi bobl Cymru, yr ydych yn estroniaid o gymundeb y wir eglwys. O chwi bobl Cymru, nid ydych hyd yn oed yng nghyfmod yr addewid, yr ydych heb obaith dedwyddwch y nef. O chwi bobl Cymru, pa wybodaeth bynnag o Dduw a ddywedwch sydd gennych, yr ydych yn wir yn anffyddwyr; ac heb Dduw,—pob un o honoch ar nas dygwyd, er yr adeg y daethoch o ogof eilunaddoliaeth a Phabyddiaeth, i gyfranogi yng ngallu Duw, yr hwn yw'r efengyl.”

Yna, wrth i'r gwynt yn y coed ostegu, tybiwn fod ei lais yn tyneru mewn cydymdeimlad,—

p. 100

“Ond yn wir, fy mrodyr, ni phregethwyd yr efengyl i chwi, llenwir fi â gofid wrth glywed gwawdio enw Cymru.”

Pe crwydrai ysbryd John Penri heddyw trwy wlad a garai mor fawr, gwelai fod ei weddi dros Gymru wedi ei hateb, a fod addoldai drwy'r broydd fu gynt yn ofergoelus ac yn isel eu moes. Os byth y rhydd Cymru gofgolofn ar odrau Mynydd Epynt i ddweyd wrth ei phlant am dano, rhodder arni y geiriau hyn anfonodd o'i garchar, yn ei ddyddiau olaf, at Burleigh,—

“Gŵr ieuanc tlawd ydwyf, wedi'm geni a'm magu ym mynyddoedd Cymru. Myfi yw'r cyntaf, wedi blodeuad diweddaf yr efengyl yn y dyddiau hyn, lafuriodd i hau ei had bendigedig ar y mynyddoedd anial hynny. Llawenheais lawer tro o flaen fy Nuw, fel y gŵyr ef, am y ffafr o'm geni a'm magu dan ei Mawrhydi, er mwyn gwneyd y gwaith. Yn fy nymuniad cryf i weled yr efengyl yng ngwlad fy nhadau, ac i weled symud y llygredigaethau a'i rhwystra, hawdd oedd i mi anghofio fy mherygl fy hun; ond ni anghofiais fy nheyrngarwch i'm Tywysog erioed. Ac yn awr pan wyf i orffen fy nyddiau, a hynny cyn dod i hanner fy mlynyddoedd yn ol trefn natur, yr wyf yn gadael llwyddiant fy llafur i'm cydwladwyr a gyfyd yr Arglwydd ar fy ol i, i orffen y gwaith, yr hwn, wrth alw fy ngwlad i wybodaeth am efengyl fendigedig Crist, a ddechreuais i.”

Trwy holl droion hanes Cymru, nid oes dim mor hyawdl i deimlad Cymro ag ewyllys John Penri,—pedwar Beibl, gofal ei fam, a llwyddiant ei waith.

## GLAS YNYS.

p. 101

PAN fum i drwyddi, tybiwn mai priodol iawn fyddai galw bro Elis Wyn yn Wlad Cwsg. Tybiwn fod rhywbeth yn ddieithr yn ei goleuni, a fod su esmwyth yn tonni trwy ei hawyr o hyd. Prin y teimlwn y gwahaniaeth rhwng bod yn effro ac ynghwsg ynddi. Yr oeddwn fel pe'n breuddwydio wrth gerdded drwyddi; a phan ddoi cwsg, nid oedd breuddwydio yn newid dim ar y wlad. Y mae delw'r wlad ar y gweledigaethau sydd wedi synnu ac wedi dychrynnu cymaint. Nis gallasai'r bardd ddychmygu fel y gwnaeth am y byd ac angyffwrdd, ond mewn gwlad fel hon.

Un peth tarawiadol ynddi ydyw ei distawrwydd. Nid yn unig y mae'n ddistawach na gwlad boblog, lawn o bentrefydd; y mae'n ddistawach na mynydd-dir eang unig y Berwyn neu Blunhumon. Ni fum mewn lle distawach erioed. Y mae'r don i'w gweled yn symud draw ymhell yn ewyn i fyny'r traeth, ond mewn distawrwydd perffiaith. Y mae'r wylan yn ehedeg uwch ben; ond, o ran pob swm, gallai fod yn ddarlun o wylan ac ddarlun o awyr. Ac y mae'r mynyddoedd mawr yn gorwedd yn berffaith ddistaw yng ngwres y canol ddydd haf; tybiwn fod y defaid a'r aberoedd yn cysgu arnynt.

p. 102

Peth tarawiadol arall yng ngwlad Bardd Cwsg ydyw cyfoeth ei lliwiau, ac amrywiaeth ei chymylau a'i lleni teneuol o niwl. Pan fo'r haul yn tywynnu y mae melyn a gwyn y traeth y tu hwnt i ddesgrifiad; pan fACLUDO'r haul, cyll y môr ei ddisgleirdeb ar unwaith, ac y mae golwg ddu frawychus ar y llu mynyddoedd mawr sydd o gwmpas Gwlad Cwsg. Ac nis gall neb ddarllen y tair Gweledigaeth heb adnabod niwl a tharth Harlech, ac heb weled mor hoff yw Elis Wyn o gyferbynnu goleuni disglaer a thywyllwch dudew. Fel Spenser a Milton yn llenyddiaeth Lloegr, y mae'n hoff o ddesgrifio goleum tanbaid neu'r fagddu ddilewyrch. Efe yw Rembrandt llenyddiaeth Cymru. Dacw belydryn yn gloewi o'r tu hwnt i gwmwl melynwyn, fel hwnnw welodd y Bardd Cwsg pan weddiodd yng ngafael y Tylwyth Teg,—“Gwelwn ryw oleuni o hirbell yn torri allan, O mor brydferth!”

Gwaith caled ar ddiwrnod gwresog yw dringo i fyny dan gysgod castell Harlech. Rhaid fod Bardd Cwsg wedi treulio llawer o amser yn yr hen gastell hwn; a hwyrach fod edrych i lawr dros ddibyn ei graig wedi ei helpu i ddychmygu am y ceulannau a'r dibynnau y gwelodd daflu'r colledigion drostynt yn ei Uffern. A'r ffrwd acw, tybiaf i mi weled darlun o honi fel un o raiadrau y Fall. Ond dyma ben y bryn o'r diwedd, a hen ŵr llygad-lon wedi bod yn fy ngwylio'n dringo.

p. 103

“Mi gewch ddiwrnod braf i weld y wlad heddyw,” ebe'r hen ŵr a'm cyfeiriai o Harlech tua

Glasynys, “mi fydd y dydd i gyd fel y pelydryn yna gyda hyn.” A gwir a ddywedodd, cefais ddiwrnod poetha’r haf hwnnw. Y mae Harlech ar godiad tir serth, a rhaid cael un chwim iawn i ddod i fyny iddi o’r traeth heb golli ei wynt. Un ystryd hir y tybiwn ei bod, o bobtu i’r ffordd sy’n rhedeg hyd y bryniau, yn gyfochrog a glan y môr. Y mae’n lân, er nad oes adeiladau mawrion yn ei rhan hynaf. Hawdd gwledd ei bod yn hen dref oddiwrth ei chastell ac amler ei thafarnau. Trois ar y chwith, hyd ffordd Talsarnau, a chefais gwmi bardd am ran o’r ffordd. Toc gadewais y ffordd gysgodol sy’n rhedeg hyd fron y mynydd, a throais hyd lwybr i lawr i’r gwastadedd glas odditanaf. Ar ganol y gwastadedd gwelwn fryncyn yn codi, ac o bob tu iddo,—ar ochr y mynydd ac ar ochr y môr,—y mae amaethdy o’r enw Glasynys. Oddiar ben y bryn y mae golygfa ardderchog ar fôr a mynydd. Ynys, mae’n ddiameu, oedd y bryn unwaith, ac yr oedd y gwastadedd yn fôr. Ar ein cyfer codai’r mynydd yn serth, gyda choed yn aml ar ei lethrau. Aml waith y bu Elis Wyn yn dringo i ael y mynydd acw; a dacw’r llecyn, hwyrach, oedd o flaen ei lygad pan yn darlunio ei weledigaeth gyntaf,—

p. 104

“Arryw brydnawn-gwaith teg o haf hir-felyn tesog, cymerais hynt i ben un o fynyddoedd Cymru, a chyda mi yspienddrych, i helpu’m golwg egwan, i weled pell yn agos, a phethau bychain yn fawr; trwy yr awyr denau eglur, a’r tes ysblennydd tawel canfyddwn ymhell bell, tros fôr y Werddon, lawer golygiad hyfryd. O hir drafeilio â’m llygaid, ac wedyn a’m meddwl, daeth blinder, ac yng nghysgod blinder, daeth fy Meistr Cwsg yn lledradaidd i’m rhwymo; ac â’i agoriadau plwm fe gloes ffenestri fy llygaid, a’m holl synwrau ereill, yn ddiogel.”

Cerddais dros y bryn bychan gan ddod i lawr at gefn Glasynys y bardd,—amaethdy a’i wyneb tua’r mynyddoedd. Gwelais ar unwaith ei fod wedi ei adeiladu fel y dylid adeiladu ty ar lethr craig; gyda drws i fynd oddiallan i’w ystafelloedd uchaf, a mor naturiol ei safiad a phe buasai wedi codi, fel blodeuyn, yng nghwrs natur ar ochr y bryn. Curais wrth y drws, a daeth merch ieuanc i’w agor. Dywedodd fod croesaw imi weled cartref y Bardd Cwsg, a danghosodd i mi brif ystafelloedd y ty. Yr wyf yn cofio fod rhyw hanner arswyd arnaf wrth grwydro trwy’r ystafelloedd lle crewyd golygfeydd ofnadwy Bardd Cwsg; a thybiwn mai hyfryd i’r bardd, pan fyddai ei ddychymyg wedi ei arwain trwy erchyllderau uffern a’r fall, oedd sylweddoli ei fod ef mewn lle mor hyfryd.

Yr oedd llwybr Elis Wyn rhwng ei gartref a’i eglwys, rhwng Glasynys a Llanfair. Y mae Glasynys rhyw ddwy filldir o Harlech i’r gogledd, ac y mae eglwys Llanfair rhyw ddwy filldir o Harlech i’r de. Bum yn Llanfair hefyd, lle y gorwedd Elis Wyn mewn bedd dinod, bron anadnabyddus. Y mae’r daith o Harlech i Lanfair yn fwy digysgod na’r daith i Lasynys, ar wres neu ar gurwlaw, ond nid yw’n llai hyfryd. Wedi tynnu i fyny’r rhiw oddiwrth y môr, a gadael yr hen gastell gwngus ar ein hol, trown ar y dde. Y mae mwy o Harlech i’w weled wrth fynd i Lanfair nag wrth fynd i Lasynys. Wedi cerdded drwy ystryd gweddol hir, deuir i lecyn dymunol iawn dan goed, ar gyfer prif westy’r lle. Y mae golwg brydferth iawn oddiyma drwy’r coed ar y môr sy’n mhell odditanodd, ac y mae pob trofa newydd ar y ffordd yn hyfrydwch. Creigiau, coed, mynydd, a’r môr,—nid oes braidd dŷ yn y cilfachau hyn heb olygfeydd o’i ffenestri y buasai cynllunydd palas brenin yn falch o honynt. Ond yn fuan iawn yr ydym yn gadael yr hen dref ar ein holau, ac yn teithio hyd ffordd deg ar y dibyn uwch ben y môr, a’r hen gastell du gwngus yn ein gwylid o’n hol. Dyma ffordd y bu Bardd Cwsg yn ei cherdded filoedd o weithiau, ac y mae golygfeydd ei weledigaethau o’n hamgylch heddyw, er fod syniadau gwlad wedi llawer er yr adeg y bu yn ei cherdded ddiweddar, tua chant a thrigain o flynyddoedd yn ol.

p. 105

Aml dro, y mae’n ddiameu, bu Elis Wyn yn edrych ar ddyffrynnoedd fel dyffryn Nancol; ac i’w feddwl ef, fel i feddwl pawb yn yr oes honno, yr oedd yr aruthredd rhamantus yn erchylldra di-drefn. Yn ei freuddwydion y mae’r cwm mynyddig yn ymddangos yn uffern, lle gwelai’r colledigion, a’r ysbrydion aflan

p. 106

“â phigffyrch yn eu taflu i ddisgyn ar eu pennau ar heislanod gwenwynig o bicellau geirwon gwrthfachog, i wingo gerfydd eu hymenyddiau; ymhen ennyd, lluchient hwy ar eu gilydd yn haenfeydd, i ben un o’r creigiau llosg, i rostio fel poethfel. Oddi yno cipid hwy ymhell i ben un o fylchau y rhew a’r eira tragwyddol; yna yn ol i anferth lifeiriant o frwmstan berwedig, i’w trochi mewn llosgfeydd, a mygfeydd, a thagfeydd o ddrewi anaele.”

Weithiau tybiwn ein bod yn adnabod rhai o gymoedd Meirion, hyd nes y dadlennir y darlun erchyll i gyd,—

“Tu isaf i’r gell yma gwelwn rhyw gwm mawr, ag ynddo megis myrdd o domenydd anferth yn gwyrddlosgi; ac erbyn neshau gwybum wrth eu hudfa mai dynion oeddynt oll, yn fryniau ar eu gilydd, a’r fflamau cethin yn clecian trwyddynt.”

Nid un yn gwenu ar bechod oedd Elis Wyn. Y mae’n amhosibl cael darluniad mor ddychrynlyd o feddwod ac aflendid ac anghrefydd, hyd yn oed ym mhregethau’r Diwygiad, ag yn ei weledigaethau ef. Ac nid arbed y boneddigion na’u cynffonwyr. Ychydig o lafurwyr welodd yn uffern; ac o’r rhai welodd, os oedd rhai wedi dod yno am gau talu’r degwm, yr oedd ereill wedi dod oherwydd gadael eu gwaith i ddilyn boneddigion. Oes y boneddigion oedd y ddeunawfed ganrif; hwy oedd yn rheoli mewn llan a llys. Hwy oedd yn y fyddin, hwy oedd yn ustusiaid, hwy oedd yn rheoli ymhob man. A dysgeidiaeth pulpudau’r oes oedd fod yn rhaid ymostwng iddynt. Ond trinin yr ustusiaid a’r cyfreithwyr a’r physgygwyr yn ddiarbed yng ngweledigaethau Bardd

p. 107

“A mi yn dyfod allan o’r gilfach ryfeddol honno, mi a glywn gryn siarad; ac am bob gair y fath hyll grechwen a phed fuasai yno bumcant o’r cythreuliaid ar fwrw eu cyn gan chwerthin. Ond erbyn i mi gael neshau i weled yr ameuthyn mawr o wenu yn uffern, beth ydoedd ond dau o bendefigion newydd ddyfod, yn dadleu am gael parch dyledus i’w bonedd; ac nid oedd y llawenydd ond digio’r gwŷr boneddigion. Palff o ysgweier a chanddo drolyn mawr o femrwm, sef ei gart achau, ac yno yn dadgan o ba sawl un o’r Pymtheg Llwyth Gwynedd y tarddasai ef; pa sawl Ustus o heddwch, a pha sawl Sirydd a fuasai o’i dy ef. ‘Hai, Hai,’ ebe un, ‘nid ych chwi ond aer y fagddu, fflamgi brwnt, prin y teli i ti lety noswaith,’ eb efe, ‘ac eto ti a gai ryw gilfach i aros dydd:’ a gyda’r gair, dyma’r ellyll ysgethrin â’i bigfforch yn rhoi iddo, wedi deg tro ar hugain yn yr wybr danbaid, ond oedd ef yn disgyn i geudwll allan o’r golwg.”

Y mae’n hawdd gweld athrylith Elis Wyn oddiwrth y gosb rydd i bob un yn uffern. Nis gwŷr y darllenwyd yn iawn beth i’w wneyd wrth ddarllen hanes y gosb, pa un ai dychrynnu ai chwerthin, gan mor anisgwyladwy ydyw’r gosb, ac eto mor naturiol. Y meddw, y rhegwr, yr aflan, y rhodreswr, y chwedleuwr,—y maent i gyd yn y fro erchyll honno wrth eu hen waith. Er esiampl, cymerer y pedwar ffidler oedd newydd farw, ac oedd yn eu bywyd wedi bod yn lwcusach am gynulleidfa na’r person,—

“‘Ffwrdd, ffwrdd, â’r rhai hyn i wlad yr anobaith,’ ebe’r brenin ofnadwy; ‘rhwymwch y pedwar gefn-gefn, a theflwch hwy at eu cymheiriaid, i ddawnsio yn droednoeth hyd aelwydydd gwynias, ac i rygnu fyth heb na chlod na chlera.”

Ond dyma Lanfair yn y golwg. Dacw’r eglwys y bu Elis Wyn yn gwasanaethu ynddi, a’r lle y claddwyd ef. Y mae gwlad agored brydferth Llanfair a Llanbedr o’n blaenau. Y mae’r môr gryn bellder odditanom, a thraw ar ei lan wele eglwys fechan Llandanwg. Pentref bychan ydyw Llanfair, rhyw ychydig o dai o bobtu i’r ffordd.

p. 108

Gydag i mi gyrraedd y pentref ymgasglodd lliaws o’r plant, rhai yn awyddus am rywbeth i’w weled neu i’w wneyd, o’r cwmpas. Nid oedd yr un o honynt wedi clywed gair am Elis Wyn nac am weledigaethau Bardd Cwsg. Yr oeddynt yn foddlon iawn i’w gwasanaethu, a medrodd un o honynt gael allwedd y fynwent ac allwedd yr eglwys i mi. Saif yr eglwys hir a’i thalcen i’r mynydd, o fewn mynwent lawn a threfnus. Yr oedd hanner arswyd arnaf wrth fynd i’r eglwys, ac yr oedd y plant a’r dilynent mor ddistaw a phe gwybuasent fod Bardd Cwsg, un ddychmygodd weled pethau mor ofnadwy, yn huno yno. Y mae’r allor yn llenwi y pen agosaf i’r mynydd o’r eglwys, o fur i fur. Hysbyswyd fi fod lle’r allor yn fyrrach unwaith, a fod lle i un set rhwng yr allor a’r mur. Tan y set honno, set Glas Ynys, a claddwyd y Bardd Cwsg; ond erbyn hyn y mae’r allor dros ei orweddle. Ac ni wyddai plant ei bentref, oedd mor ddistaw a llygod yn yr eglwys dawel, ddim am ei waith nac am ei enw.

Troais i unig westy’r pentref i ofyn lluniaeth, oherwydd yr oedd erbyn hyn yn hen brydnawn. Tra’r oedd y forwyn yn gosod y llian ar y bwrdd mewn parlwr bach cysurus ddigon, gofynnais iddi,—

p. 109

“Yn yr eglwys yma y claddwyd Elis Wyn o Lasynys, ynte?”

“Hwyrach wir, syr, ond ‘doeddw’n i’n nabod mo hono fo.”

Yr oedd gwŷr y gwesty gerllaw, ac amryw las hogiau yn y gegin, ond nid oedd yr un o honynt yn gwybod dim am Elis Wyn. Dywedodd un y gallai’r ysgolfeistr fod yn gwybod, fod llawer o bethau ynghadw yn ei ben ef, ond ei fod ar ei wyliau ar hynny o bryd.

Wedi te troais yn ol tua Harlech, a daethum at y ffordd sy’n arwain i lawr at Landanwg a min y môr. Gwelwn mai rhabin hir iawn o ffordd ydoedd, ond daeth awydd angerddol drosod am weled gorweddffan Sion Phylip. Ac i lawr a mi, hyd ffordd ddigon tolcio, nes cyrraedd ty neu ddau heb fod nepell o lan y môr. Dywedwyd wrthyf na fu claddu ym mynwent Llandanwg er ys blynyddoedd, ac nad oes un math o wasanaeth ynddi’n awr. Croesais ffrwd ddwfr, a chefais fy hun mewn cae gwyrdd o flaen yr eglwys. Yr oedd y llecyn yn un hyfryd ar y nawn haf hwnnw. Chwythai awel dros y môr, ag iechyd ar ei haden, ac yr oeddwn yn meddwl fod y ffrwd oedd ar golli yn y môr yn berffaith loew, fod y glaswellt yn berffaith wyrdd, a fod yr awyr yn berffaith bur. Bechan iawn ydyw’r eglwys, a dieithr yr olwg arni. Ni welais ond llwybr i fynd ati, a hwnnw’n cithaf anodd ei gael. Y mae porth i fynd trwyddo i’r fynwent, ar gyfer ffenestr fawr y dwyrain. Y mae drws yr eglwys i’r stormydd a’r môr. Saif yr eglwys yn llythrennoll ar fin y môr, ac y mae’r tywod luchiwyd gan ystormydd hyd ei llawr. “Llan dan wg y môr” ydyw ystyr ei henw, ebe un hen ramadegydd gyfarfyddais. Mynwent unig a thawel, hyd yn oed ymysg mynwentydd, ydyw. Y mae’r eglwys yn wag oddigerth fod yno ychydig o hen goed derw. Anaml, yn sicr, y bydd neb yn torri ar unigedd y fan. Y mae enwau ffermydd yr ardal ar y cerrig beddau, ond yr wyf yn meddwl mai anaml y cleddir yno’n awr. Gwelais fedd Sion Phylip, wedi tipyn o chwilio ymysg y twmpathau gleision a’r cerrig beddau mwsoglyd. Y mae yng nghysgod yr eglwys, yn union dan ffenestr y dwyrain. Wrth dynnu’r mwsogl oddiar y ddwy lythyren a’r dyddiad a’r englyn sydd ar y garreg, ceisiwn gofio peth o Gywydd y Wylan, cywydd goreu Sion Phylip. Ac yn sicr ddigon yr oedd gwylan unig yn hofran uwch fy mhen, fel pe’n gwyllo bedd y bardd a’i darluniodd.

p. 110

Bu Elis Wyn yn darllen gwasanaeth yr eglwys yma, yn swm y môr. Tybed ei fod wedi cerdded hyd y traeth, gan synfyfyrio, i aros i’r plwyfolion ddod? Ai ar y llecyn hwn, wrth syllu ar y feisdon, y dychmygodd yr ymddiddan rhyngddo a Thaliesin Ben Beirdd, pan y gofynnodd Taliesin iddo am y

p. 111

prydydd,—“Pa le mae'r pysgodyn sy'r un lwnc ag ef? Ac mae hi yn fôr arno bob amser, eto ni thyr y môr heli mo'i syched ef.”

Yr oedd y nos yn dod, a'm ffordd innau i'm llety yn hir. Nosodd arnaf cyn i mi ddod i'r ffordd fawr, ac ni welwn wahaniaeth rhwng daear a môr. Nid oedd arnaf lai nag ofn yn y gwyll, yr oeddwn wedi meddwl cymaint yn ystod y dydd am y bodau erchyll ddarlunnir gan Fardd Cwsg. Gan nad oedd ond amlinellau llymion y wlad i'w gweled, yr oeddwn bron a meddwl weithiau fy mod yn y dyffryn hwnnw ddarlunnir yng “Ngweledigaeth Angau yn ei Frenhinllys isaf,—

“Mi'm gwelwn mewn dyffryn pygddu anfeidrol o gwmpas, ac, i'm tyb i, nid oedd diben arno; ac ymhen ennyd, wrth ambell oleuni glas, fel canwyll ar ddiffodd, mi welwn aneirif, O! aneirif, o gysgodion dynion, rhai ar draed, a rhai ar feirch, yn gwau trwy eu gilydd fel y gwynt, yn ddistaw ac yn ddifrifol aruthr; a gwlad ddiffwrwyth, lom, adwythig, heb na gwellt na gwair, na choed nac anifail; a chwipyn, er maint oedd y distawrydd o'r blaen, dyma si o'r naill i'r llall, fod yno ddyn bydol.”

Y mae'n debyg fod Bardd Cwsg wedi llenwi bywydau llawer â dychrynfeydd, wedi gwneyd pob nos yn llawn o ellyllon, ac wedi dyrysu synhwyrâu llawer un. Pa ryfedd fod y llyfr hwn wedi effeithio cymaint ar fywydau dynion? Mor dryloew yw ei arddull, mor gain a naturiol ei Gymraeg! Ac mor ryfedd ydyw ei ddychymyg pan yn crwydro trwy'r eangderoedd dychrynlyd hynny, pan yn dilyn o'i ledol ar ol milwyr disglair Lusiffer wrth iddynt deithio fel mellt hyd y fagddu hyll!

p. 112

Rhyfedd ac ofnadwy ydyw'r pethau ddarlunnir ganddo, ac nid heb ychydig ofn y medrir meddwl am danynt ar ffordd unig fel hon wedi nos. Cyn i oleuadau Harlech ddod i'r golwg, yr oedd fy meddwl wedi troi at emyn y Bardd Cwsg, emyn sy'n dangos beth fuasai ei weledigaeth ym Mharadwys pe'r ysgrifenasai hi,—

“Myfi yw'r Adgyfodiad mawr,  
Myfi yw gwawr y bywyd;  
Caiff pawb a'm cred, medd f'Arglwydd Dduw,  
Er trengu, fyw mewn eilfyd.

“A'r sawl sy'n byw mewn ufudd gred  
I mi, caiff drwydded nefol  
Na allo'r angau, brenin braw,  
Ddrwg iddaw yn dragwyddol.

“Yn wir yn wir, medd Gwir ei hun,  
Pob cyfryw ddyn sy'n gwrando  
Fy ngair gan gredu'r Tad a'm rhoes,  
Mae didranc einioes ganddo.”

## TY'R FICER.

p. 113

LLAWN o ddyfroedd oedd Llanymddyfri pan welais i'r lle gyntaf, er fod hynny yn niwedd mis Mehefin.

Brân a Gwydderig  
A Thywi fynheddig  
A Bawddwr fach fawlyd  
Yn rhedeg drwy'r dre,—

nid yn unig yr oedd y rhain yn llifo dros y dolydd, ond yr oedd y gwlaw yn tywallt fel diluw. Yr oedd wedi golchi swyddogion y ffordd haiarn yn lân; a thybiwn innau, wrth edrych o'r tren pan safodd yn Llanymddyfri, mai mewn dillad gwlybion y byddai raid i mi dreulio gweddill y dydd. Gwelwn nad oedd y dref yn ymyl, ac ni welwn gerbyd fuasai'n noddfa rhag y gwlaw. Ond, wedi disgyn, gwelais westy ar fy nghyfer, a medrais ei gyrraedd ar draws y ffordd cyn gwlychu at fy nghroen.

p. 114



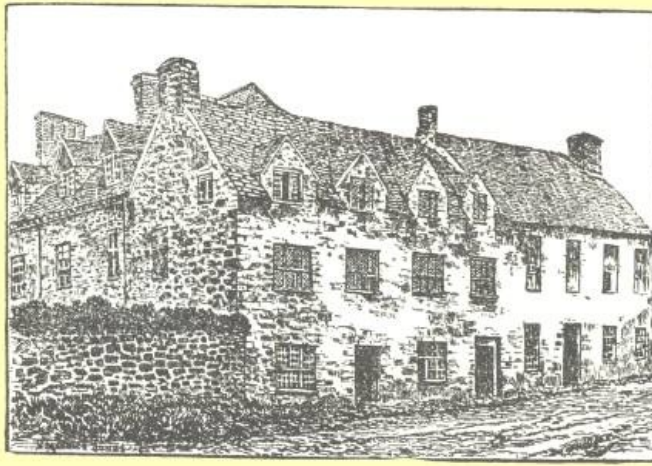

Daeth gwraig dawel, a swm penderfyniad yn ei llais, i'm croesawu. Yr oedd golwg gysurus ar bob peth yn y ty, yr oedd tân braf yn cynneu yn y parlwr cyn pen y chwarter awr, ac yr oedd pryd danteithiol o fwyd wedi ei arlwyo.

Yr oedd yno lyfrau hefyd, dyna'r gwahaniaeth rhwng gwesty Cymreig a gwestai ereill. Cefais ymgom â gŵr y ty,—y mae hyn yn rhan o fywyd fforddolyn,—a dywedodd bopeth wrthyf am grefydd a gwleidyddiaeth Llanymddyfri. Ond, fel gwestywr call, ni soniodd air am ei grefydd na'i gredo gwleidyddol ei hun; ac yr wyf yn meddwl iddo fethu cael gwledigaeth eglur ar fy amryw dybiau innau. Gŵr tawel oedd, yn siarad Cymraeg da.

Cyn huno, yn swm y gwlaw, bum yn ceisio dyfeisio fath dref a welwn yfory, a fath dŷ oedd ty'r Ficer enwog. Yr oeddwn wedi gweld y lle o bell. Pan oedd fy nhren yn croesi'r nentydd hyd ochr y mynydd, yr oeddwn wedi gweld dyffryn swynol i lawr odditanom, a gwastadeddau coediog niwliog draw. Ond cyn dychmygu darlun eglur yr oeddwn yng ngwlad cwsgr. A chyn hir daeth yn ystorm yn fy mreuddwydion, a thybiais weled melldith y Ficer wedi dod ar Llanymddyfri, a'r dwfr yn ei chludo hi a minnau tua'r môr. Ond pan ddaeth y bore, yr oedd haul disglaer ar bob peth, a minnau'n meddwl mor hyfryd oedd fy lle.

p. 115

Wedi cael cyfarwyddiadau manwl, cychwynnais tua thŷ'r Ficer. Gadewais ysgol Llanymddyfri ar y dde, a chefais fy hun cyn hir ym mhrif heol y dref. Wrth grwydro drwyddi, tybiwn mai tref yn prysur adfeilio ydyw Llanymddyfri. Ni welais ddim gwaith yn cael ei wneyd yn unlle, ac nid oedd neb prysur yn y golwg. O'r negeseuwr i'r meddyg, yr oedd pawb yn rhodio'n hamddenol, fel pe mai unig amcan bywyd ydyw treulio'r dydd i ddisgwyl y nos a threulio'r nos i ddisgwyl y bore. Ni welwn gwsmer yn yr un o'r siopau; yr oedd pob siop fel pe'n hepian, a'r prentisiaid dan y cownter yn disgwyl diwrnod ffair. Gwelais siop lyfrau, arwydd sicr o ddiwylliant, ond ol-rifynnau oedd yn y ffenestr, rhai'n traethu am faterion gwleidyddol na chymer ond yr hanesydd ddyddordeb ynddynt yn awr. Gwelais laswellt yn tyfu yn y farchnad, gwelais yriedydd yn golchi ei gerbyd y drydedd waith er pan gafodd gludo neb, gwelais saer yn cysgu yng nghanol ei *shavings*, gwelais gapel Wesleaid—pwy mor weithgar—wedi ei gau. Cyfarfyddais asiedydd deallgar, yr hwn ddywedodd lawer o hanes y dref i mi. Cyfeiriais fy ffon at laswellt oedd yn ceisio ymwithio i fyny rhwng cerrig yr heolydd, a gofynnais a oedd Llanymddyfri'n adfeilio Sicrhaodd fi nad oedd, ond ei bod yn sefyll,—yn cynyddu dim ac yn adfeilio dim.

p. 116

Cefais dŷ'r Ficer ymron ym mhen uchaf y dref. Pasiais ef heb ei weled, a chyrhaeddais y bont, lle y danghoswyd mynwent ar fryn uwch ben i mi,—Llanfair ar y bryn, man bedd Williams Pant y Celyn. Troais yn ol, ac ar y llaw chwith gwelwn dŷ oedrannus, ac ychydig o ol gofal arno. Meddylion wrth ei weled am hen foneddwr wedi torri, ac yn goroesi ei gyfoeth mewn cot ddu lom a het dolciog a throwsus du seimlyd rhy fyr i guddio ei esgidiau drylliog. Daeth hen wraig, debyg iawn i'r ty, i'r drws i gynnyg dangos y lle i mi, gan ostwng yn ei garrau wrth gynnyg. Y mae ambell ddernyn o bren cerfiedig a phlastr yn dangos mor fawr ydyw'r cyfnewidiad ddaeth dros y ty hwn. Unwaith bu yn orwych, yn awr y mae ei ystafelloedd cyfaneddol yn gartrefi llwm i dlodion Llanymddyfri.

Daeth rhyw brudd-der drosod wrth adael yr ystafelloedd tywyllion gwag lle y goleuwyd "Canwyll y Cymry." Meddyliais am y noson y safodd ceffyl heb ei farchog wrth ddrws y Ficer, tra yr oedd corff llofruddiedig ei unig fab yn y Tywi. Meddyliais am lawer bore y bu'r Ficer yn cychwyn allan i rybuddio mewn amseroedd enbyd, ac i rybuddio'n ofer,—

MENE TECEL, tre Llanddyfri,  
Pwysodd Duw hi yn dy frynti;  
Ni chadd ynnot ond y sorod,  
Gochel weithian rhag ei ddyrnod.

p. 117

Bore codais gyda'r ceiliog,  
Hir ddilynais yn dy annog  
Droi at Dduw oddiwrth dy frynti,  
Ond nid oedd ond ofer imi.

Cenais iti'r udgorn aethlyd  
O farn Duw a'i lid anhyfryd,

I'th ddiuno o drwmgwsg pechod,  
Hwrnu er hyn 'rwyd ti yn wastod.

Cenais bibau, ond ni ddawnsiaist,  
Tost gwynfannais, nid alaraist;  
Ceisiais trwy deg a thrwy hagar,  
Ni chawn gennyd ond y gwatwar.

Esau werthai ei 'tiffeddiaeth  
Am y ffiolaid gawl ysywaeth;  
Tithau wethaist deyrnas nefoedd  
Am gawl brag, do, do, o'm hanfodd.

Ond, pa beth bynnag fu ei hanes, y mae Llanymddyfri'n anwyl i bob Cymro, ac yn anwyl yng ngolwg y nefoedd, oherwydd o honi hi y daeth y Ficer Pritchard a Pher Ganiedydd Cymru.

Cerddais drachefn drwy'r dref, gadewais y castell ar y chwith, gadewais y dref o'm hol, a dois i fynwent Llandingad. Yma, meddir, y claddwyd y Ficer, ond nid edwyn neb le ei fedd. Yn wir dywed traddodiad nad ydyw yma mwy, ond fod yr afon wedi rhuthro drwy'r fynwent unwaith, ac wedi cario'r corff i'r môr.

Dychwelais trwy'r dref gysglyd dawel i'r gwesty i gael bwyd; ac yn y prydawn cychwynnais tua'r castell. Saif ar dalp o graig yn ymgodi ar lan yr afon. Yr oedd dannedd y graig i'm gwyneb wrth i mi neshau ato, a gwelwn yr eiddew yn ymglymu am ei fur toredig. Cerddais rhyngddo a'r afon, a dringais y bryn. Y mae'n sicr fod llawer o dref Llanymddyfri wedi ei hadeiladu â'i gerrig. Nid oes ond dau ddarn o'r mur trwchus yn aros, y darn agosaf at y dref, ond yr anhawddaf cael cerrig o hono. Y mae'r gornel, gyda thŵr mae'n debyg, wedi syrthio, ac yr oedd coed yn estyn eu canghennau dros y muriau oddiar ben y bryn y tu allan. Gwelwn ddrysau y bu'r gwylwyr yn esgyn ar hyd-ddynt i'r muriau unwaith. Tawel iawn ac unig ydyw'r adfail, o'i gydmaru ag ef y mae eglwys a mynwent Llandingad, welwn dros gornel y bryn, yn lle byw. Bu Gruffydd ab Rhys yn gwarchae arno, yn adeg amddiffyn Cymru. Cymerodd Rhys ei fab ef yn 1202; ac wedi hynny bu Gwenwynwyn, Rhys Ieuanc, a Rhys Grug yn ymladd yn ei wydd. Llawer un fu farw yn y ffos sydd eto i'w gweled yn amgylchu darnau'r castell,—ond mwynach yw'r olygfa geir o hono heddyw na golwg ar ei hanes. Y mae gwastadedd bychan gwyrdd rhyngddo a'r afon, y mae'r dref ar y gwastadedd odditano, ac onid ofer i mi giesio darlunio prydfferthwch dyffryn y Tywi?

p. 118

## Y GARREG WEN.

p. 119

CYCHWYNNODD tri o Gricieth ar fore hyfryd ym mis Awst diweddfaf i weled cartref Dafydd y Garreg Wen, ac un o'r tri hynny sy'n ysgrifennu yr hanes di-addurn ond cywir hwn.

Yr oeddym yn tybied, er i ni weled llawer bau tlws, na welsom ddim tlysach erioed na Bau Cricieth y diwrnod hwnnw. Yr oedd y môr diderfyn o'n blaen, ac yr oedd y glesni hwnnw arnom na welsom yn unlle ond ar draethell Môr y Canoldir, dan gysgod mynyddoedd Liguria. Ar un ochr iddo yr oedd bryniau Meirion, fel llinell euraidd rhy dyner i ddisgleirio. O'n blaen ymgodai Moel y Gest fel caer anferth, a gwelem y ffordd hir yn dirwyn hyd yr ochr tuag ati. O'n hol safai castell Cricieth, yn hyf fel pan y canai Iolo Goch iddo, ond heb ogoniant ac heb oleuni mwy. Ar ein chwith yr oedd pigau mynyddoedd gleision yn codi ac yn colli o'n golwg gyda phob codi a gostwng yn y ffordd. Ar ein llaw dde yr oedd y môr, ac adlewyrch haul ar grib bob ton, yn gwneyd i ni feddwl am fyddin Sennacherib,—

“A phigau picellau fel ser ar y lli  
Pan dywynno yr haul ar las ddwr Galili.”

Anadlai gwynt braf o'r Wyddfa arnom wrth i ni deithio ymlaen, fel pe buasai'r gauaf yn dod i ddweyd ei fod wedi tyneru, ac i ofyn cymod. Yn ol yr oedd hafannau o borfa las rhwng creigiau, a'r môr tawel dwfn islaw. Ymlaen wele fynyddoedd a chreigiau mawr, ar ffurf muriau, megis wedi eu codi drwy hud. Ac yr oedd gwenau'r haul yn aros ar flodau gwyltton ochr y ffordd. Ffordd eithaf unig ydyw, yr oedd yn pasio tŷ bychan adfeiliedig o hyd. Yr oedd y tai hyn yn sefyll yn y lleoedd mwyaf dymunol,—dan gysgod craig neu ar lan aber wyllt,—ond y mae eu preswylwyr wedi mudo, mae'n debyg, i'r tai mwd newyddion sy'n codi megis cabanau un-nos, o amgylch Cricieth. Gwelsom un fynedfa adfeiliedig hefyd, gyda'r glaswellt yn prysur orchuddio'r graian, fel pe buasai'n arwain at balas anghyfannedd.

p. 120

Wrth Fron y Gader, troisom o'r ffordd i lecyn caregog, ac yna i lawr i gyfeiriad y môr. Yr oedd yn boeth orlethol, ac araf iawn y teithiem ymlaen. Cawsom ein hunain mewn morfa hir. Braich o'r môr oedd unwaith, mae'n ddi-ddadl, ond llenwodd rhyw afonig fach brysur y gilfach â daear. Yr oedd ffosydd wedi eu torri ar hyd y morfa, ac yr oedd gwair yn ei ystodau yn sychu'n braf. O ganol y morfa cyfyd bryn bychan, bryn fu'n ynys unwaith, ac ar ben y bryncyn gwelem eglwys ddi-addurn. Dyna Ynys Cynhaiarn, ac yn ei mynwent y gorwedd Dafydd y Garreg Wen. Cyfeiriasom ati'n araf ar hyd y ffordd las gwmpasog, tra'r oedd y caeau a'r môr yn ymddangos yn gydwastad,—y naill yn wyrdd a'r llall fel arian byw.

p. 121

Yr oeddym braidd yn lluddedig, ac ni waeth cyfaddef nad oeddym wedi bwriadu dadluddedu yn

Ynys Cynhaiarn uwch ben cwpanaid o de Ond och! Nid oes yn ymyl yr eglwys, nac yn agos, ond beudy to brwyn adfeiliedig. Y mae porth yr eglwys ymron mynd a'i ben iddo, ond y mae rhyw fath o drwsio musgrell wedi bod ar yr eglwys droion. Morwyr ac amaethwyr sy'n gorwedd yn y fynwent. Y mae rhyw Lywelyn Cymreig yn gorwedd yno, a Charreg o Gernyw, a Mac Lean o'r Alban. Gwelsom fedd *pilot* wedi boddi, a gwelsom lawer enw prydfferth heblaw Llwyn y Mafon. O'r diwedd, yn un o'r corneli agosaf i'r môr, cawsom y bedd yr oeddym yn chwilio am dano. Carreg las sydd ar y bedd hwnnw, ar ei gorwedd, ychydig yn uwch na'r lleill. Ar ben y garreg y mae llun telyn mewn cylch, ac yna yr ysgrifen hon,—

BEDD DAVID OWEN

*neu Ddafydd y Garreg Wen.*

y Telynor rhagorol

a gladdwyd 1749,

Yn 29 oed.

Swynai'r fron, gwnai'n llon y llu—â'i ganiad,

Oedd ogoniant Cymru;

Dyma lle cadd ei gladdu,

Heb ail o'i fath, Jubal fu.

E. O.

Y mae'r bedd yn un o'r rhai mwyaf dinod ymysg y beddau dinod sy'n llenwi'r fynwent hon; ac oni bai am ofal Elis Owen o Gefn y Meusydd, ni fuasai yno garreg o gwbl. Uwch ben bedd y cerddor saif danadl poethion a checs a llysiâu bras, anhyfryd eu harogl. Y mae'r fynwent a'r eglwys yn ddarlun o bethau wedi eu gadael. Y mae'r eglwys wedi ei phlastro drostri, heb neb i ofalu am ei phrydfferthwch, ac yn wag. Y mae'r fynwent mor anhrefnus a phe buasai pla wedi difa holl drigolion y fro, ac wedi gadael i'r marw gladdu'r marw.

p. 122

Eto i gyd, nid ydyw'r fan dawel unig heb brydfferthwch. Yr oedd un o honom wedi blino, a rhoddwyd ef i gysgu ar fedd Dafydd y Garreg Wen, a'i glust ar y delyn. A glywodd alawon yn ei gwsig, nis gwn. Cerddasom ninnau, y ddau effro, o amgylch y llannerch gysegredig. Gwelsom mai mynwent bedair-onglog oedd, gyda choed yn estyn eu canghennau drosti. O'i hamgylch y mae'r morfa isel, ac yna cylch o fynyddoedd yn edrych dros y morfa arni. Pan oedd yn ynys, yr oedd yn brydfferthach nag ydyw'n awr.

Wedi treulio rhyw awr yn y fynwent, yr oeddym yn effro ein tri, ac yn newynog iawn. Troisom yn ol i'r ffordd, a chyrrhaeddasom Bentre'r Felin. Te fynnai dau o honom, byddai'n hawdd cerdded ar ei ol, llaeth fynnai'r llall. Troisom i dŷ hen ffasiwn a'r enw "Temperance" wrth ben ei ddrws. Tra bo'r tecell yn berwi, buom yn edrych ar lun llongau oedd hyd y mur, ac yn ysgwrsio â'r cwsmeriaid oedd yn dod i'r siop pob peth. Yr oedd y cloc awr yn rhy fuan, yr oedd Beibl a llyfr hymnau ar y bwrdd, ac yr oedd cylch o addurniadau o amgylch carreg y llawr. Gwnaeth y wraig garedig de da, ac nid oedd yn esmwyth heb ganlyn arnom i fwyta'n ddibaid.

p. 123

Wedi ymgyrfhau fel hyn, ail gychwynasom hyd ffordd Porth Madog. Gwelem eglwys Ynys Cynhaiarn ar y gwaelod wedi dringo i fyny bryn ac yna collodd y môr o'n golwg. Teithiasom ymlaen ar hyd y ffordd lychlyd, ac yr oedd yn mynd yn boethach o hyd.

O'r diwedd daeth y lle i droi o'r brif-ffordd i ffordd gwlad. Yna cawsom gysgod hyfryd coed derw bychain, ac yr oedd mantell Fair yn tyfu dan eu cysgod. Arweiniai'r ffordd i fyny o hyd, ac odditanom yr oedd nant,—gwyddem ei bod yno oherwydd ei dwndwr mwyn ac oherwydd fod brenhines y weirglodd yn tyfu uwch ei phen. Cyrhaeddasom ben y golwg, a daethom o'r coed. Yr oedd y tawelwch yn adfywiol anesgrifiadwy,—nid oedd yno ond su pell y môr a sain ambell aderyn mynydd, a gwelem ehedydd yn codi ar ael y goleu. Gwelem gastell Cricieth, a mynyddoedd Lleyn yn y pellder y tu hwnt iddo. A gwelem ein ffordd ninnau'n ymdroelli dros y ffriddoedd a'r bryniau, drwy wlad o greigdir, dros y mynyddoedd oedd rhyngom a'r môr. Yr oedd anadlu'r awyr iach yno yn bleser,—yr oedd arogl grug a rhedyn arni. Yr oedd arnom eisiau bwyd er mai newydd fwyta oeddym. Gwyn fyd, ni a dybiem, y bobl sydd yn byw yn y fro iach hon. Holasom y ffordd i'r Garreg Wen yng Ngarth Morthin, ac wedi dringo aml fryn serth cyrrhaeddasom eglwys Treflys. Saif yr eglwys fechan hon yng nghanol caeau gwair, heb na thŷ na thwlc yn agos ati, a buom yn crwydro tipyn o'i hamgylch cyn darganfod llwybr troed i fynd ati. Y mae golwg newydd iawn ar yr eglwys ac ar y beddau; yr oedd y fynwent yn debycach i fynwent ar hanner ei gorffen nag i hen un. Gwelais lawer pennill ac englyn tarawiadol. Dyma bennill oddiar fedd merch Braich y Saint,

p. 124

"Gorffwysodd, gadawodd yr anial ar ol,  
Tu draw i'r Iorddonen y glaniodd;  
A'r Iesu dderbyniodd ei hysbryd i'w gôl,  
Can's ffyddlon yw'r hwn a addawodd."

Dyma englyn, hefyd, am y Cristion,—

"Os tan y gist mae'r Cristion,—ei ddu fedd  
Sydd fel man-blu'n union:  
Mae rhyw fwynhad mawr fan hon  
Yng nghlyw su engyl Seion."

Gu ŵr, rhawg erys ar go'i ragoriaeth,  
Cywirdeg ydoedd, caredig odiaeth;  
O Seion o'i ol cyfyd sw'n alaeth,  
Am ei llawn noddwr trwm yw Llenyddiaeth,  
Am wawr hoffrudd, am air ffraeth—Bardd Treflys  
Drwy Eifion erys diderfyn hiraeth.

Y mae'r olygfa o fynwent Treflys yn ogoneddus. Y mae mynyddoedd Lleyn, Arfon, a Meirionnydd yn gylch am dani ac y mae un bwlch yn y cylch, a môr glas pell sydd yn y bwlch hwnnw. Buom yn eistedd ar y llethr, ar gae adlodd, i synnu at yr olygfa, ac ni cheisiaf fi ei darlunio. Daeth dyn heibio, a danghosodd dalcen y Garreg Wen, draw ymhell, dros ddyffryn a gwastadedd.

Yr oedd y dydd yn mynd, a'n ffordd ato'n hir. Aethom i lawr gore gallom hyd y caeau serth i'r Morfa Bychan, lle agored ystormus, gydag ychydig o ddefaid yn blewyna hyd dwmpathau grugog dyfai yma ac acw yn y tywod. Ond dipyn oddiwrth y lan, yr oedd caeau gwastad fel bwrdd, dan wenith tonnog. Wedi taith flin gadawsom y môr, a daethom at lyn ar ochr y ffordd, a lili'r dŵr ar ei mylon. Oddiwrth y llyn arweiniai ffordd dywodlyd i fyny at dy gwyn ar y fron. Dringasom i fyny, heibio i ffynnon o ddyfroedd clir. Daethom at gefn y tŷ, ac yr oedd geneth fach yn cychwyn i hel y gwartheg.

"Ai hwn ydi'r Garreg Wen?"

"Ie, mae meistres yn y tŷ."

Gyda'r gair daeth gwraig ieuanc i'r drws, a dywedodd fod croeso ini weld y tŷ. Gwelodd fod yr ieuengaf o honom wedi blino. Daethom yn ffryndiau mawr, ac ni chawsom fwy o groeso yn unlle erioed. Yr oedd y gwartheg yn y fuches, ond cawsom de dan gamp. Yna cawsom weled holl ystafelloedd cartref y telynor. Hen amaethdy clyd ydyw'r Garreg Wen. Tŷ hir ydyw, a'i dalcen i'r graig, yn un uchder llofft. Y mae adeiladau o'i gwmpas bron ym mhob cyfeiriad, a gerddi fel pe ar silffoedd craig, a choed ffrwythau. Oddiamgylch tyf gwynwydd a phys llygod a phob blodeuyn gwyllt. A thraw wrth gefn y tŷ y mae craig,—hwyrach mai hon ydyw'r Garreg Wen,—yn cysgod i'r tŷ rhag gwynt yr ystormydd. Yr oeddwn wedi clywed mai wrth garreg ar ben y mynydd y cyfansoddodd Dafydd "Godiad yr Ehedydd." Dywedwyd wrth enethig am ddod gyda fi i ben y caeau i ddangos y garreg. Yr oedd yr olygfa'n ehangu o hyd wrth i ni ddringo o gae i gae, a dyma ddiwedd ysgwrs fu rhwng yr enethig a minne,—

"Fedri di ganu?"

"Medra."

"Fedri di ganu 'Dafydd y Garreg Wen' i mi? Neu 'Godiad yr Ehedydd'?"

Edrychodd y plentyn yn syn arnaf.

"Wyt ti ddim yn dysgu canu yn yr ysgol?"

"Ydw."

"Wyt ti'n dysgu canu Cymraeg?"

"O nag ydw!"

"A ddysgodd neb erioed i ti ganu alawon Dafydd y Garreg Wen, a thithau'n byw yn yr un wlad a fo?"

"Naddo."

"Be fedri di ganu?"

"'Little Ship' a 'Gentle Spring.'"

Yr un dystiolaeth brudd wyf yn gael ymhob man yng Nghymru. Mae cartref enwog yn ymyl y plentyn,—lle cyfieithwyd Gair Duw i'w iaith, lle rhoddwyd ar gân ryw wirionedd wareiddiodd ei gyndadau, lle daliwyd rhyw alaw nefolaidd i buro a diddanu meibion dynion byth mwy,—ond, druan bach, ni ŵyr ef ddim am danynt. Feallai fod ei athraw neu ei athrawes heb fedru ei iaith, ac felly'n hollol anghymwys i'w ddysgu. Feallai, mewn ambell i ran o'r wlad, fod ei athraw yn Gymro, ond rhy anwybodus i ddysgu dim iddo am ei wlad ei hun, ac yn rhy ddi-athrylith i weled gogoniant llenyddiaeth Cymru. Dysgir alawon yn yr ysgolion, ac eto ceir ardaloedd cyfain lle nas gall y plant ganu "Llwyn Onn." Rhaid fod rhyw swyn anghyffredin yn alawon Cymru, yn ogystal ag yn ei hiaith, onide buasai galluoedd Philistaidd y byd hwn wedi eu llethu er's llawer dydd. Y Llywodraeth, yn credu fod yr iaith Gymraeg yn draffeth i'w swyddogion tâl; arolygwyr, wedi rhoddi eu cas ar iaith nas gallant ond ei hanner siarad; athrawon, wedi dad-ddysgu Cymraeg da wrth ddysgu Saesneg sal,—neu heb fedru erioed ond y Saesneg sal yn unig; goruchwylwyr anwybodus, yn credu fod nef a daear yn agored i'w plant os medrant ddeall Saesneg bratiog porthmy'n Caer,—druan o eneidiau plant Cymru rhyngddynt oll.

Cyrhaeddasom y garreg. Carreg fawr ydyw, ar ben cae glas. Dywed yr hanes fod Dafydd yn dod adre o Hafod y Porth ar lasiad y bore. Yr oedd yr haul yn dechre goreuro y mynyddoedd gogoneddus acw, ac yr oedd ehangderoedd y môr yn y golwg. A chododd ehedydd bach uwchlaw'r coed, ac arllwysodd lawenydd y bore mewn cân. Rhoddodd Dafydd ei delyn i lawr



wrth y garreg hon, a chyfansoddodd "Godiad yr Ehedydd."

Wedi cyrraedd y Garreg Wen yn ol yr oedd gwahoddiad cynnes i ni aros noson. Ond yr oedd yn rhaid prysuro ymaith. Cerddasom yn brysur tua Phorth Madog, ar hyd rhiwiau lawer. Gwelsom lawer hafan brydferth, ac aml gip ar y Traeth Mawr a Chastell Harlech rhwng y coed. Yr oedd tri yn prysuro trwy ystryd hir Porth Madog, a chyda i ni eistedd yn y tren, yr oeddym yng Nghricieth yn ol. Teimlad dedwydd, wrth gysgu ar lan y môr y noson honno, oedd y teimlad ein bod wedi gweled bedd y telynor ac wedi bod yn y Garreg Wen.

## TYDDEWI.

p. 129

"Cystal am ofal im yw  
Fyned deirgwaith i Fynyw,  
A myned, cynired cain,  
Ar hafoed hyd yn Rhufain."

I OLO GOCH.

YR oedd wedi taro chwech o'r gloch y bore er ys pymtheng munud neu well pan garlamai ein merlen hoew drwy heol hen Hwlfordd, gan deimlo nad oedd mwy o bwysau yn ein cerbyd ysgafn na phe buasai ddim ond bwcwl addurnedig i gadw'r awenau yn eu lle. Naw o'r gloch y noson cynt, yr oeddwn wedi gadael Llundain a'i chyffro, gan ddisgwyl gweled y bore'n torri ar fynyddoedd Cymru, a chan wybod fod rhyw dawelwch yn gorffwys ar y mynyddoedd hynny, tawelwch iachaol, heddwch a sudda fel balm i enaid y neb a hir edrycho arnynt. Heddwch y mynyddoedd,—dyna feddyginiaeth meddwl pryderus, a dyna adnewyddu y corff curiedig fel yr eryr. Aml y teithia enaid Cymro i fynyddoedd ei wlad.

Ar hyd y daith nos bum yn breuddwydio'n anesmwyth yn y tren. Breuddwydiwn ein bod yn chwyrnellu drwy ddinasoedd distaw anghyfannedd,—yr oedd Caerloew wedi ei hanrheithio gan bla, a'r glaswellt yn tyfu ar hyd ei hystryoedd; yr oedd Casnewydd dan y môr, a dim ond rhyw drumau aur, fel crib, yn codi o'r tonnau oer brigwynion; yr oedd adfeilion anferth Caer Dydd yn goedwig o eiddew a mieri, a'r môr wedi cilio oddiwrth ei glan. Ond yr oedd edyn aur y bore ar Lyn Nedd ac ar fau Abertawe, er mai prin y medrai'r dydd fy argyhoeddi nad anialwch du oeddwn wedi adael ar fy ol. O wlad y nos i wlad y bore yr oedd fy nhaith.

p. 130

Nid oedd gennyf ond dwy noswaith a diwrnod i mi fy hun. Rhaid oedd treulio'r ddwy noswaith yn y tren, a mwyn oedd meddwl y cawn dreulio'r diwrnod yn Nyfed, a mynd ar bererindod i Dyddewi. Bu pererinion dirifedi'n cyrchu ar hyd y ffordd hon, yn hen oesoedd cred, tua Thyddewi; oherwydd yr oedd mynd yno deirwaith mor haeddiannol a phe'r eid dros dir a môr i Rufain ei hun,—ceid yr un gollyngdod am bechod, yr un iechyd corff, yr un heddwch meddwl. Ac i'r neb deithiodd Ddyfed hyd Dyddewi yn nyddiau cynnes hirion esmwyth yr haf, nid anhygoel yw'r traddodiad nad oes afiechyd na gwenwyn na phechod yn trigo yn naear sanctaidd Dewi.

Gwell i mi gyfaddef ar unwaith mai nid marweiddio'r cnawd oedd amcan fy mhererindod, onide buaswn wedi mynd yn y gauaf, a buaswn wedi cerdded dros yr holl fryniau tonnog sy'n ymestyn rhwng Hwlfordd a Thyddewi. Yr oeddwn wedi deall y byddai un o geffylau goreu'r wlad, ac un o'r gyrrwyr goreu, yn fy aros yng ngorsaf Hwlfordd. Bu'n edifar gennyf droion yn ystod y dydd na fuaswn wedi cerdded; ond, o ran hynny, gorfod i mi gerdded llawer, ac nid o'm bodd.

p. 131

A dyma ni'n carlamu drwy stryd Hwlfordd. Mor hyfryd ydyw'r cerbyd ysgafn ar ol y tren trwm, ac mor iach ydyw awel y bore dros y brynau gleision acw. Y union o'n blaenau ymgyfyd castell Hwlfordd, gan wgu i lawr arnom, ac ar yr hen dref ddyddorol yr ydym yn cyflymu drwyddi. Toisom ar y dde wrth droed craig y castell, ac aethom drwy ystryd gul ar garlam wyllt, er perygl nid ychydig i'r plant troednoeth coesnoeth oedd yn ymfrydu yn y dŵr ac yn y llaid sydd ar hyd ochrau ac ar ganol y Stryd Dywell. Dywedai'r gyrrwr mai ym Mhenfro Seisnig y mae Hwlfordd, ac na siaredir gair o Gymraeg ynddi. Gwelwn yn amlwg oddiwrth enwau'r siopwyr fod llawer cenedl yn trigo yn y dref. Bleddyn Gymreig mewn heddwch â Havard Normanaidd.

Sais oedd y gyrrwr, a charn Sais. Ni wyddai ddim am Arthur, ni chlywodd son am William Havard, ni wyddai ddim am hanes y dref. Sur ac anfoddog oedd ei drem, ac nid oedd ei iaith mor goeth ag iaith ambell un, oherwydd yr oedd yn rhy hoff o son am drigolion y tywyllwch wrth eu henwau, a mynych gyfeiriad a wna i at ei enaid byw. Ceffylau, cwn, a da pluog oedd hoff destyn ei ymddiddanion; ond am gyfarfodydd pregethu, neu ysgolion y fro, neu ei cholegau, gwyddai lai na dim. Yr oedd ganddo ddaliadau gwleidyddol, ac nid oedd arno gywilydd eu harddel. Yr oedd yn ddyn gonest, yn eithaf caredig, ac yn barod iawn i dystio mai gwir bob gair oedd yr holl ystraeon adroddai.

p. 132

Dyma ni ar ben y rhiw cyntaf, a gwlad Dyfed hen wlad yr Hud, gwlad chwedl am bagan a sant, yn ymestyn o'n blaenau. Golwg oer a thrist sydd arni, gwlad o fryniau penisel, yn ymestyn fel tonnau tua gorwel y gorllewin, heb fôr yn y golwg, heb fynydd. Ffermwyr, moch, gwyddau, peiriannau lladd gwair,—edrychent am y pruddaf. A thraw, yn hanner cylch o'n blaenau, yr oedd cymylau gwngus yn llawn o wlaw oer. Ceisiai'r gyrrwr fod yn llawen, ond yr oedd amheuaeth yn ei lais wrth iddo ddweyd,—"Cloudy mornin', fine day, sir." Gyda hynny disgynnodd y gwlaw arnom fel pe'i tywelltid o grwc, a chlywn y defnynnau'n rhedeg i lawr rhwng fy nghrys a'm croen.

Anodd canu yn y gwlaw, ac eithaf digalon oeddwn innau. Treiai'r gyrrwr fy nghysuro, a thynnu fy sylw at rywbeth oddiwrth fy sefyllfa anghysurus ac anwydog. Danghosodd ddyffryn bychan i mi, a dywedodd gyda blas ei fod yn lle ardderchog am lwynogod a dyfrgwn. Dywedais innau nad oeddwn yn cymeryd y dyddordeb lleiaf mewn llwynogod na dyfrgwn; ac nad oedd dim casach gennyf na chwn hela, ond y bobl fydd yn eu dilyn. Daethom at afonig fechan dryloew, oedd yn rhedeg drog raian glân, dan lwyni o frwyn a llysiau'r gwenyn; ac wrth fy ngeued yn edrych ar y blodau, dywedodd y gyrrwr fod y nant yn lle ardderchog i bysgota brithylliaid, a gofynnodd i mi a oeddwn yn ddaliwr da. Dywedais fy mod wedi dal un brithyll unwaith, a fod yn edifar gennyf byth; ond ni fedrai ddeall hynny. Yr oedd y gwlaw yn dal i ddisgyn, a'm calon innau'n drom. A dechreuodd y gyrrwr ganu, gan wneyd pob swm rhwng swm hogi llif a swm melin goffi. Gofynnodd i mi toc a oeddwn yn hoffi canu, a dywedais innau nad oeddwn wedi clywed canu er ys rai dyddiau. Yr oeddwn yn ddrwg fy hwyl, ac ni phetrusodd y gyrrwr ddweyd gan ba fod y blinid fi.

p. 133

Ond, gyda hynny, peidiodd y gwlaw, a gwenodd yr haul ar Ddyfed. Siriolodd y ffurfafen, a gwenodd Dyfed arni drwy ei dagrau. Y mae gwên yn disgyn ar rudd brenhines y weirglodd, dacw fynyddoedd a chastell a'r môr, a gallasech glywed dau wlyb yn bloeddio canu dros yr holl wlad. "Dydech chi ddim llawer o ganwr," ebai'r gyrrwr, ar ddiwedd y gân. "Nag wyf," ebe finnau, "nid ydych chwithau ddim chwaith, y mae fy llais i wedi ei gollu o hir ddistawrwydd, a'ch llais chwithau wedi ei andwyo gan ormod siarad."

p. 134

Castell Roche oedd y castell a welem. Un tŵr sydd o hono, a saif hwn ar drwyn craig sy'n ymwithio i fyny drwy'r garreg galchaid. Gellir ei weled o bell o bob ochr; y mae'n ddu ac uchel a balch fel gorthrwm, yn gwgu ar holl ddyffrynoedd y wlad hon. Wedi i ni ei adael dywedai'r gyrrwr ein bod yn nesu at y terfyn rhwng Dyfed y Saeson a Dyfed y Cymry, a chefais dipyn o hanes y ddwy genedl ganddo. Nid oedd gwleidyddiaeth Cymry Penfro wrth ei fodd, a gyrrai'n enbyd ar y personiaid am na ddysgent well credo iddynt. Ond dywedai eu bod yn gynnill, yn llwyddiannus, ac yn bobl iach a chryf. Ond anffawd fawr oedd eu bod yn siarad Cymraeg, ac yntau'n deall yr un gair.

Tra'r oedd y gyrrwr yn traethu ei ddoethineb fel hyn, yr oedd golygfa ogoneddus o'n blaenau,—creigiau'n taflu allan o'r ddaear ar y dde i ni, a chastell Roche o hyd; a'r môr, gyda'i benrhynnoedd a'i ynysoedd, ar ein chwith ac o'n blaenau. Cyn hir, disgynasom ar hyd y rhiw at dafarn Niwgel. Y mae hon ar lan y môr; ac yn union ar y terfyn, fe ddywedir, rhwng y wlad Gymraeg a'r wlad Saesneg. Yr oeddym ninnau yma ar hanner ein ffordd, ac yr oedd yn rhaid i'r ferlen a'r gyrrwr wrth lymaid. Y mae'r dafarn mewn lle unig, mewn pantle ar y lan, ac ymron yn anhygyrch yn y gauaf, gallwn feddwl. Ond y mae llawer o gyrchu yno yn yr haf. Pe buaswn yno drannoeth, buaswn yno ar y dydd dawnsio, sef dydd Iau. Y mae traeth o dywod melyn caled gerllaw'r dafarn, a chyrcha bechgyn a genethod yr ardaloedd cylchynol yno ar nawniau Iau i ddawnsio, a daw lluoedd mewn cychod o'r lan gyferbyn i'w cyfarfod.

p. 135

Wrth i mi ddringo ar hyd y ffordd serth ar ol y ferlen o bantle'r dafarn, gwelwn y traeth prydfferth, ac ni welais erioed gymaint cynulleidfa o wylanod y môr a'r dyrfa o honynt oedd yn edrych yn astud ar y llanw'n mynd allan. O hyn i Dyddewi yr oedd y wlad yn dlysach a'r bobl yn fwy dyddorol. Ochrau rhedynog oedd yno, a gwartheg duon,—yn codi hiraeth am y llefrith melus hwnnw na cheir ond gan wartheg sy'n pori ochrau mynyddoedd. Brethyn cartref oedd gwisg y bobl, neu rywbeth ar ei lun,—brethyn da, ffedog stwff, a bectwn yspotiog. Holent fi'n awchus, a methent wybod oddiwrth fy iaith o ba ran o Gymru y deawn. Gwahoddent fi'n groesawus i'w tai, ond yr oedd yn rhaid i mi gyfeirio eu sylw at y gyrrwr a'i geffyl yn llafurus ddringo'r gorifyny o'm blaen, ac ymron cyrraedd pen y rhiw. Byddai raid i minnau redeg, braidd cyn dechreu'r ymddiddan, i ddal y cerbyd ac i neidio iddo, a rhedai'r ferlen yn chwim, a'i mwng yn yr awel, hyd nes y deuem at riw drachefn.

p. 136

Pan ddisgynasom i Solfach, unig sylw'r gyrrwr am y bobl oedd,—“awful radicals.” Hafan fach ddymunol sydd yma, ac y mae gwedd gyfoethog a llewyrchus ar bob peth. Tra'r oedd y gyrrwr a'i ferlen yn goblygu i fyny'r rhiw, cefais amser i ysgwrsio â'r fforddolion ddigwyddent fy nghyfarfod. Hoffwn eu Cymraeg yn fawr, yr oedd mor syml a melodaidd; ac yr oedd rhyw ledneisrwydd boneddigaidd ynddynt yn gymysg ag awydd aniwall i siarad.

Ond y mae ein gwynebau ar Dyddewi o'r diwedd. Nid oes bosibl peidio cofio ei hen enw wrth edrych arni,—“Gwlad yr Hud.” Y niwl teneu, pellder diderfyn y môr, y creigiau ysgythrog acw,—dyma deilwng gartref i ddefodau erchyll rhyw hen grefydd baganaidd, dyma wlad yr hoffai ysbryd aflonydd rhyw hen forleidr crwydrol aros am ennyd ynddi, ar ryw benrhyn neu ynys sydd eto'n dwyn ei enw. Gwlad hyd a lledrith ydyw, wedi ei gwneyd gan Ddewi yn wlad goleuni'r efengyl. Ond y mae ei swyn a'i phrydfferthwch fel erioed.

Arhosodd y cerbyd yng nghanol Tyddewi, a disgynnais i westy cysurus a phrydfferth. Wedi cael tamaid,—yr oedd erbyn hyn rhwng naw a deg o'r gloch y boreu,—cerddais ymlaen i gyfeiriad yr eglwys gadeiriol. Ni welir hi nes dod i'w hymyl, oherwydd mewn pantle y mae. Yna ymgyr ei hardderchogrwydd o flaen y llygaid synedig. Er fod ol adgyweirio arni, meddyliwn am anialwch mawreddog a phrydfferth. Yr oedd rhyw geinder a heddwch rhyfedd wedi gorffwys ar yr hen fangre hanesiol anwyl. Draw heibio'r eglwys y mae palas yr esgob yn adfeilion. Ond na feddylier ei fod yn hagr, er ei fod yn adfeiliedig. Y mae llaw amser wedi rhoddi prydfferthwch digymar arno. Y ffenestr gron, y muriau hirion, y llwydni henafol, y wisg iorwg,—ym mha le y ceir adfeilion mor gain mewn glyn mor brydfferth?

p. 137

Rhed aber dryloew o adfeilion y palas, neu o ryw ffynnon rinweddol sydd ynddynt, ac ymdroella dan furmur, fel genethig yn mynd adre o'r capel, drwy'r dyffryn bach tlws tua'r môr. Nid rhosynau na blodau gardd sy'n tyfu yno, ond blodau gwylltion Cymru,—llysiau'r mel a chwilyys yr

eithin, blodau'r grug a hesg, eithin a rhedyn Mair. Ac y mae'r dyffryn yn ddarlun o brydferthwch a sirioldeb iechyd. A meddyliwn y gellid ddweyd am y blodau eiriau Iolo Goch am offeiriaid Dewi, —

“Engylion nef yng nglan nant.”

Yn y pantle hwn, hwyrach, y cododd Dewi Sant ei babell pan ddaeth yn genhadwr i bregethu'r efengyl i baganiaid Dyfed. Ar lan yr aber dlos dryloew, sy'n murmur mor ddedwydd ag erioed drwy'r adfeilion, y bu Dewi'n cydweddio â'i ddisgyblion am i Grist gael holl Gymru'n eiddo iddo. Ac ychydig feddyliai'r sant yr adeg honno, y mae'n bur sicr, y doi brenhinoedd ar bererindod at ei fedd ac yr edrychid arno fel archesgob holl Gymru. Bum neu chwe chan mlynedd ar ol ei farw, pan oedd ffarf yr eglwys Cristionogol yng Nghymru wedi newid yn ddirfawr, ceisiodd Gerald Gymro brofi fod Eglwys Cymru wedi bod yn un, ac yn anibynnol ar Eglwys Loegr, dan archesgob Tyddewi, olynnydd Dewi Sant; a hir y brwydrodd i ailennill i Eglwys Cymru ei hanibyniaeth hwn. Wedi darostwng esgobaethau Cymru dan lywodraeth archesgob Seisnig, ac wedi darostwng Cymru i frenin y Saeson, aeth Tyddewi yn anwylach i'r Cymry o hyd. Pan gododd Glyn Dŵr ei faner, yr oedd yn meddwl am wneyd Tyddewi yn archesgobaeth Cymru, a phrydferth iawn yw darluniad ei fardd Iolo Goch o'r fangre hyfryd. Lecyn prydfferth a thawel, y mae gwŷr goreu Cymru wedi bod yn hiraethu am yr iechyd a'r tawelwch geir ynnot. Ynnot ti y gorwedd Dewi Sant a Gerald Gymro a William Morris. A dyma finnau bererin wedi cael edrych ar dy degwch, ar dy draeth euraidd ar dy ffynnon loew, ac ar dy flodau gwylltion.

p. 138

## NODIADAU.

p. 139

### I.

TYBED fy mod wedi codi awydd ar rywun, yn y dalennau sydd yn y llyfr hwn, i fyned ar bererindod i rai o gartrefi Cymru; neu i grwydro dros fynyddodd anwyl ein gwlad? A yw daear gwlad ein tadau ychydig yn fwy cysegredig i rywun ar ol darllen y peth ysgrifennais?

Ein gwlad ni ydyw. Y mae wedi ei chysegru â hanes ein cenedl. Ynddi hi y gorwedd ein tadau; mae eu beddau'n sancteiddio'i daear, o fedd Owen Gwynedd yn eglwys gadeiriol Bangor i fedd Islwyn ymysg bryniau hyfryd Gwent. Mae cartrefi yma ac acw hyd-ddi, a phlant ynddynt, llawn o fywyd a gobaith, fel y gwroniaid fu ynddynt gynt; onid gwaith da yw dangos i'r plant gyfeiriad camrau y rhai gychwynnodd o'r cartrefi hynny o'u blaen?

### II.

Gallu grymus fu gwladgarwch erioed, ac er daioni bob amser. Y mae hunan-aberth ynddo, collir hunan mewn gwlad; y mae ymsancteiddio ynddo,—llosga hunanoldeb fel sofr sych a difa'r hen lid teuluol sy'n chwerwder bywyd barbaraid, a dug ddyn yn nes at Dduw. Yng ngrym ei wladgarwch y mae nerth pethau goreu cymeriad dyn; yn erbyn gwladgarwch y mae'r pethau gwaelaf yn ei gymeriad,—awydd am elw, cas at ei gyd-ddyn, rhagfarn. Ai arwydd o ddiffyg gallu mewn gwleidyddwr yw gwladgarwch? Os felly, condemnier Alffred Fawr, y brenin galluocaf fu gan y Saeson erioed? Ai arwydd o wendid meddyliol ydyw? Os felly condemnier Dante, y gŵr o feddwl cawraidd wnaeth i syniadau'r Canol Oesoedd fyw byth.

p. 140

### III.

Cartrefi gwledig Cymru yw yr unig gofgolofnau i arwyr ein hanes ni. Dinod,—anadnabyddus yn aml,—yw eu beddau; nid yw eu gwlad eto wedi codi llawer o gofgolofnau i'w henw, oherwydd tlodi, nid oherwydd diffyg serch. Ond y mae'r cartrefi'n aros. Nid adnabyddir lle bedd Llywelyn na John Penri na Goronwy Owen, ond gwyddom pa le y buont yn chwarae pan yn blant.

Ni bydd cyfundrefn addysg Cymru'n gyflawn heb amgueddfa genhedlaethol. Nis gwn pryd y daw, ond y mae y bardd wedi ei gweled trwy ffydd.

### IV.

“I'r Oriol Wen daw tyrfa lân,  
O oes i oes, i wenu'n gu  
A'r ddelwau gwyn y dewrion hyn,—  
Y tad a'i fab, y fam a'i merch,  
Y llanc a'i rian wylaidd rudd,  
A'r gwron hen yn fyr ei gam,  
A'i ben yn wyn gan flodau hedd,  
A'r byd o'i ol a'r nef o'i flaen,  
A'i ŵyr bach gwrol yn ei law  
A'r byd a'i droion fyrdd i'w gwrdd,—  
‘Gwel yma, blentyn, dyrfa gain,  
Gwroniaid dewr anfonodd Duw.

p. 141

I fyw a marw er ein mwyn.

CARADOG hwn, yn hawlio'n hyf  
Ei serch i'w fwthyn tlawd a'i wlad  
O flaen gorseddfainc teyrn y byd.  
A llyma LLYWARCH HEN y bardd,  
Yn gwiro'n drwm ar faglau pren,  
Ag enaid arwr yn ei wedd  
Yn gwyllo'r rhyd ar fedd ei fab.

Ac wele drindod fu yn dwyn  
Yr enw Owen, mwyn ei sain,—  
Y cynta'n canu 'i hirlas gorn;  
Y llall â llain yn medi'n ddwys  
Ym maes Coed Eulo; 'r olaf un,  
Gwr hir y glyn, 'a gwaew o dân,  
Dyred, dangos dy darian.'  
Ab Einion draw yn gwyllo'r aig  
A thelyn Harlech yn ei law.

Saif yma ddau, O enwau per,—  
Llywelyn Fawr wnaeth Gymru'n un;  
A'i wŷr ef, olaf lyw ein gwlad,  
Ei fywyd drosti'n aberth roes,  
A chŵyn yr awel fyth ei frad  
Ar fryniau Buallt—lleddfus dôn."

p. 142

—R. BRYAN.

## V.

Ganwyd Ann Griffiths yn Nolwar Fach, Llanfihangel yng Ngwynfa, yn 1776. Claddwyd hi Awst 12, 1805. Geneth nwyfus, hoff o ymblesera oedd, nes clywodd bregeth gan Benjamin Jones, Pwllheli, yn Llanfyllin. Crwydrodd lawer i gymuno i'r Bala, dros y Berwyn maith unig. Ac onid oes beth o fawredd dieithr y mynyddoedd yn ei chân?

Llyfr bychan dyddorol iawn yw Cofiant Ann Griffiths, gan Morris Davies, Bangor. Cynhwysa hefyd ei llythyrau a'i hemynnau; cyhoeddir ef gan Mr. Gee. Dinbych; ei bris yw dau swllt. Dyma ddau ddyfyniad o hono.

"Byddai golwg ddymunol iawn ar y teulu yn Nolwar yn nyddu, a'r hen wŷr yn gardio, ac yn canu carolau a hymnau. Droion ereill, byddai distawrwydd difrifol megis yn teyrnasu yn eu plith. Byddai Ann yn nyddu, a'i Beibl yn agored o'i blaen mewn man cyfleus, fel y gallai gipio adnod i fyny wrth fyned ymlaen â'i gorchwyl heb golli amser. Mi a'i gwelais wrth y droell mewn myfyrdod dwfn, heb sylwi ar nemawr ddim o'i hamgylch, a'r dagrau yn llifo dros ei gruddiau, lawer gwaith."

p. 143

"Yn Hydref, 1804, priododd Miss Ann Thomas â Mr. Thomas Griffiths, brawd i'r diweddar Barchedig Evan Griffiths, Ceunant, Meifod. Yr oedd efe yn wŷr ieuanc o deulu parchus, o'r un naws grefyddol a hithau; yr oeddynt hefyd yn agos i'r un oedran, ac yn anwyl iawn o'u gilydd, fel yr oedd eu hundeb priodasol yn cael edrych arno gan eu cyfeillion a'u cydnabod yn un hapus iawn. Daeth efe, ar ol eu priodas, i fyw ati hi i Ddolwar Fechan.

"Ymhen deng mis ar ol priodi, esgorodd Mrs. Griffiths ar ferch, yr hon o'i genedigaeth oedd yn blentyn gwannaidd iawn, a bu farw yn bythefnos oed. Ymadawodd y fam serchog ymhen pythefnos ar ol ei merch fechan, er galar trwm i'w phriod trallodedig, a lliaws mawr o berthynasau a chyfeillion crefyddol."

## VI.

Ar ol tynnu'r darlun sydd yn y llyfr hwn, y mae'r Tŷ Coch, hen gartref Ap Fychan, wedi ei dynnu i lawr, ac y mae tŷ newydd ar ganol ei adeiladu. Bum heibio Dan y Castell hefyd ddiwedd yr haf diweddfaf; cefais ef ar ei draed, ond heb neb yn byw ynddo. Y mae Castell Carn Dochan uwch ben mor gadarn ag erioed, a hen fro hanesiol Penanlliw mor ramantus.

## VII.

p. 144

Merch Hafod Lwyfog, Bedd Gelert, oedd gwraig Elis Wynn o Lasynys,—Lowri Llwyd wrth ei henw. Hysbyswyd fi na chladdwyd Elis Wynn dan allor eglwys Llanfair. Yr oedd set Glasynys wrth dalcen yr allor, a than honno y claddwyd "Bardd Cwsg." Ond, erbyn heddyw, y mae allor yr eglwys newydd wedi ei hestyn dros y set a thros y bedd.

## VIII.

Gresyn fod "Ieuan Gwynedd, ei fywyd a'i lafur, gan Robert Oliver Rees, Dolgellau" mor brin. "Llyfr i bobl ieuainc" ydyw; ac y mae'n un o'r llyfrau mwyaf bendithiol y gall bachgen neu eneth ei ddarllen byth. Y sawl a'i meddo, rhodded fawr bris arno.



## IX.

Nis gwn ddim i sicrwydd am Ddewi Sant. Nid wyf yn barod i ddweyd ei fod yn fwy na bod hanner dychmygol, fel Arthur.

## X.

Cyflwynir y llyfr hwn i rieni Cymru, lle mae gwaith a serch yn gwneyd y cartref yn lân a santaid; ac i blant Cymru, a gofiant am eu cartrefi anwyl byth.

\*\*\* END OF THE PROJECT GUTENBERG EBOOK CARTREFI CYMRU \*\*\*

Updated editions will replace the previous one—the old editions will be renamed.

Creating the works from print editions not protected by U.S. copyright law means that no one owns a United States copyright in these works, so the Foundation (and you!) can copy and distribute it in the United States without permission and without paying copyright royalties. Special rules, set forth in the General Terms of Use part of this license, apply to copying and distributing Project Gutenberg™ electronic works to protect the PROJECT GUTENBERG™ concept and trademark. Project Gutenberg is a registered trademark, and may not be used if you charge for an eBook, except by following the terms of the trademark license, including paying royalties for use of the Project Gutenberg trademark. If you do not charge anything for copies of this eBook, complying with the trademark license is very easy. You may use this eBook for nearly any purpose such as creation of derivative works, reports, performances and research. Project Gutenberg eBooks may be modified and printed and given away—you may do practically ANYTHING in the United States with eBooks not protected by U.S. copyright law. Redistribution is subject to the trademark license, especially commercial redistribution.

### START: FULL LICENSE THE FULL PROJECT GUTENBERG LICENSE PLEASE READ THIS BEFORE YOU DISTRIBUTE OR USE THIS WORK

To protect the Project Gutenberg™ mission of promoting the free distribution of electronic works, by using or distributing this work (or any other work associated in any way with the phrase “Project Gutenberg”), you agree to comply with all the terms of the Full Project Gutenberg™ License available with this file or online at [www.gutenberg.org/license](http://www.gutenberg.org/license).

#### **Section 1. General Terms of Use and Redistributing Project Gutenberg™ electronic works**

1.A. By reading or using any part of this Project Gutenberg™ electronic work, you indicate that you have read, understand, agree to and accept all the terms of this license and intellectual property (trademark/copyright) agreement. If you do not agree to abide by all the terms of this agreement, you must cease using and return or destroy all copies of Project Gutenberg™ electronic works in your possession. If you paid a fee for obtaining a copy of or access to a Project Gutenberg™ electronic work and you do not agree to be bound by the terms of this agreement, you may obtain a refund from the person or entity to whom you paid the fee as set forth in paragraph 1.E.8.

1.B. “Project Gutenberg” is a registered trademark. It may only be used on or associated in any way with an electronic work by people who agree to be bound by the terms of this agreement. There are a few things that you can do with most Project Gutenberg™ electronic works even without complying with the full terms of this agreement. See paragraph 1.C below. There are a lot of things you can do with Project Gutenberg™ electronic works if you follow the terms of this agreement and help preserve free future access to Project Gutenberg™ electronic works. See paragraph 1.E below.

1.C. The Project Gutenberg Literary Archive Foundation (“the Foundation” or PGLAF), owns a compilation copyright in the collection of Project Gutenberg™ electronic works. Nearly all the individual works in the collection are in the public domain in the United States. If an individual work is unprotected by copyright law in the United States and you are located in the United States, we do not claim a right to prevent you from copying, distributing, performing, displaying or creating derivative works based on the work as long as all references to Project Gutenberg are removed. Of course, we hope that you will support the Project Gutenberg™ mission of promoting free access to electronic works by freely sharing Project Gutenberg™ works in compliance with the terms of this agreement for keeping the Project Gutenberg™ name associated with the work. You can easily comply with the terms of this agreement by keeping this work in the same format with its attached full Project Gutenberg™ License when you share it without charge with others.

1.D. The copyright laws of the place where you are located also govern what you can do with this work. Copyright laws in most countries are in a constant state of change. If you are

outside the United States, check the laws of your country in addition to the terms of this agreement before downloading, copying, displaying, performing, distributing or creating derivative works based on this work or any other Project Gutenberg™ work. The Foundation makes no representations concerning the copyright status of any work in any country other than the United States.

1.E. Unless you have removed all references to Project Gutenberg:

1.E.1. The following sentence, with active links to, or other immediate access to, the full Project Gutenberg™ License must appear prominently whenever any copy of a Project Gutenberg™ work (any work on which the phrase “Project Gutenberg” appears, or with which the phrase “Project Gutenberg” is associated) is accessed, displayed, performed, viewed, copied or distributed:

This eBook is for the use of anyone anywhere in the United States and most other parts of the world at no cost and with almost no restrictions whatsoever. You may copy it, give it away or re-use it under the terms of the Project Gutenberg License included with this eBook or online at [www.gutenberg.org](http://www.gutenberg.org). If you are not located in the United States, you will have to check the laws of the country where you are located before using this eBook.

1.E.2. If an individual Project Gutenberg™ electronic work is derived from texts not protected by U.S. copyright law (does not contain a notice indicating that it is posted with permission of the copyright holder), the work can be copied and distributed to anyone in the United States without paying any fees or charges. If you are redistributing or providing access to a work with the phrase “Project Gutenberg” associated with or appearing on the work, you must comply either with the requirements of paragraphs 1.E.1 through 1.E.7 or obtain permission for the use of the work and the Project Gutenberg™ trademark as set forth in paragraphs 1.E.8 or 1.E.9.

1.E.3. If an individual Project Gutenberg™ electronic work is posted with the permission of the copyright holder, your use and distribution must comply with both paragraphs 1.E.1 through 1.E.7 and any additional terms imposed by the copyright holder. Additional terms will be linked to the Project Gutenberg™ License for all works posted with the permission of the copyright holder found at the beginning of this work.

1.E.4. Do not unlink or detach or remove the full Project Gutenberg™ License terms from this work, or any files containing a part of this work or any other work associated with Project Gutenberg™.

1.E.5. Do not copy, display, perform, distribute or redistribute this electronic work, or any part of this electronic work, without prominently displaying the sentence set forth in paragraph 1.E.1 with active links or immediate access to the full terms of the Project Gutenberg™ License.

1.E.6. You may convert to and distribute this work in any binary, compressed, marked up, nonproprietary or proprietary form, including any word processing or hypertext form. However, if you provide access to or distribute copies of a Project Gutenberg™ work in a format other than “Plain Vanilla ASCII” or other format used in the official version posted on the official Project Gutenberg™ website ([www.gutenberg.org](http://www.gutenberg.org)), you must, at no additional cost, fee or expense to the user, provide a copy, a means of exporting a copy, or a means of obtaining a copy upon request, of the work in its original “Plain Vanilla ASCII” or other form. Any alternate format must include the full Project Gutenberg™ License as specified in paragraph 1.E.1.

1.E.7. Do not charge a fee for access to, viewing, displaying, performing, copying or distributing any Project Gutenberg™ works unless you comply with paragraph 1.E.8 or 1.E.9.

1.E.8. You may charge a reasonable fee for copies of or providing access to or distributing Project Gutenberg™ electronic works provided that:

- You pay a royalty fee of 20% of the gross profits you derive from the use of Project Gutenberg™ works calculated using the method you already use to calculate your applicable taxes. The fee is owed to the owner of the Project Gutenberg™ trademark, but he has agreed to donate royalties under this paragraph to the Project Gutenberg Literary Archive Foundation. Royalty payments must be paid within 60 days following each date on which you prepare (or are legally required to prepare) your periodic tax returns. Royalty payments should be clearly marked as such and sent to the Project Gutenberg Literary Archive Foundation at the address specified in Section 4, “Information about donations to the Project Gutenberg Literary Archive Foundation.”
- You provide a full refund of any money paid by a user who notifies you in writing (or by e-mail) within 30 days of receipt that s/he does not agree to the terms of the full Project Gutenberg™ License. You must require such a user to return or destroy all copies of the works possessed in a physical medium and discontinue all use of and all access to other copies of Project Gutenberg™ works.

- You provide, in accordance with paragraph 1.F.3, a full refund of any money paid for a work or a replacement copy, if a defect in the electronic work is discovered and reported to you within 90 days of receipt of the work.
- You comply with all other terms of this agreement for free distribution of Project Gutenberg™ works.

1.E.9. If you wish to charge a fee or distribute a Project Gutenberg™ electronic work or group of works on different terms than are set forth in this agreement, you must obtain permission in writing from the Project Gutenberg Literary Archive Foundation, the manager of the Project Gutenberg™ trademark. Contact the Foundation as set forth in Section 3 below.

1.F.

1.F.1. Project Gutenberg volunteers and employees expend considerable effort to identify, do copyright research on, transcribe and proofread works not protected by U.S. copyright law in creating the Project Gutenberg™ collection. Despite these efforts, Project Gutenberg™ electronic works, and the medium on which they may be stored, may contain “Defects,” such as, but not limited to, incomplete, inaccurate or corrupt data, transcription errors, a copyright or other intellectual property infringement, a defective or damaged disk or other medium, a computer virus, or computer codes that damage or cannot be read by your equipment.

1.F.2. LIMITED WARRANTY, DISCLAIMER OF DAMAGES - Except for the “Right of Replacement or Refund” described in paragraph 1.F.3, the Project Gutenberg Literary Archive Foundation, the owner of the Project Gutenberg™ trademark, and any other party distributing a Project Gutenberg™ electronic work under this agreement, disclaim all liability to you for damages, costs and expenses, including legal fees. YOU AGREE THAT YOU HAVE NO REMEDIES FOR NEGLIGENCE, STRICT LIABILITY, BREACH OF WARRANTY OR BREACH OF CONTRACT EXCEPT THOSE PROVIDED IN PARAGRAPH 1.F.3. YOU AGREE THAT THE FOUNDATION, THE TRADEMARK OWNER, AND ANY DISTRIBUTOR UNDER THIS AGREEMENT WILL NOT BE LIABLE TO YOU FOR ACTUAL, DIRECT, INDIRECT, CONSEQUENTIAL, PUNITIVE OR INCIDENTAL DAMAGES EVEN IF YOU GIVE NOTICE OF THE POSSIBILITY OF SUCH DAMAGE.

1.F.3. LIMITED RIGHT OF REPLACEMENT OR REFUND - If you discover a defect in this electronic work within 90 days of receiving it, you can receive a refund of the money (if any) you paid for it by sending a written explanation to the person you received the work from. If you received the work on a physical medium, you must return the medium with your written explanation. The person or entity that provided you with the defective work may elect to provide a replacement copy in lieu of a refund. If you received the work electronically, the person or entity providing it to you may choose to give you a second opportunity to receive the work electronically in lieu of a refund. If the second copy is also defective, you may demand a refund in writing without further opportunities to fix the problem.

1.F.4. Except for the limited right of replacement or refund set forth in paragraph 1.F.3, this work is provided to you ‘AS-IS’, WITH NO OTHER WARRANTIES OF ANY KIND, EXPRESS OR IMPLIED, INCLUDING BUT NOT LIMITED TO WARRANTIES OF MERCHANTABILITY OR FITNESS FOR ANY PURPOSE.

1.F.5. Some states do not allow disclaimers of certain implied warranties or the exclusion or limitation of certain types of damages. If any disclaimer or limitation set forth in this agreement violates the law of the state applicable to this agreement, the agreement shall be interpreted to make the maximum disclaimer or limitation permitted by the applicable state law. The invalidity or unenforceability of any provision of this agreement shall not void the remaining provisions.

1.F.6. INDEMNITY - You agree to indemnify and hold the Foundation, the trademark owner, any agent or employee of the Foundation, anyone providing copies of Project Gutenberg™ electronic works in accordance with this agreement, and any volunteers associated with the production, promotion and distribution of Project Gutenberg™ electronic works, harmless from all liability, costs and expenses, including legal fees, that arise directly or indirectly from any of the following which you do or cause to occur: (a) distribution of this or any Project Gutenberg™ work, (b) alteration, modification, or additions or deletions to any Project Gutenberg™ work, and (c) any Defect you cause.

## **Section 2. Information about the Mission of Project Gutenberg™**

Project Gutenberg™ is synonymous with the free distribution of electronic works in formats readable by the widest variety of computers including obsolete, old, middle-aged and new computers. It exists because of the efforts of hundreds of volunteers and donations from people in all walks of life.

Volunteers and financial support to provide volunteers with the assistance they need are critical to reaching Project Gutenberg™’s goals and ensuring that the Project Gutenberg™

collection will remain freely available for generations to come. In 2001, the Project Gutenberg Literary Archive Foundation was created to provide a secure and permanent future for Project Gutenberg™ and future generations. To learn more about the Project Gutenberg Literary Archive Foundation and how your efforts and donations can help, see Sections 3 and 4 and the Foundation information page at [www.gutenberg.org](http://www.gutenberg.org).

### **Section 3. Information about the Project Gutenberg Literary Archive Foundation**

The Project Gutenberg Literary Archive Foundation is a non-profit 501(c)(3) educational corporation organized under the laws of the state of Mississippi and granted tax exempt status by the Internal Revenue Service. The Foundation's EIN or federal tax identification number is 64-6221541. Contributions to the Project Gutenberg Literary Archive Foundation are tax deductible to the full extent permitted by U.S. federal laws and your state's laws.

The Foundation's business office is located at 809 North 1500 West, Salt Lake City, UT 84116, (801) 596-1887. Email contact links and up to date contact information can be found at the Foundation's website and official page at [www.gutenberg.org/contact](http://www.gutenberg.org/contact)

### **Section 4. Information about Donations to the Project Gutenberg Literary Archive Foundation**

Project Gutenberg™ depends upon and cannot survive without widespread public support and donations to carry out its mission of increasing the number of public domain and licensed works that can be freely distributed in machine-readable form accessible by the widest array of equipment including outdated equipment. Many small donations (\$1 to \$5,000) are particularly important to maintaining tax exempt status with the IRS.

The Foundation is committed to complying with the laws regulating charities and charitable donations in all 50 states of the United States. Compliance requirements are not uniform and it takes a considerable effort, much paperwork and many fees to meet and keep up with these requirements. We do not solicit donations in locations where we have not received written confirmation of compliance. To SEND DONATIONS or determine the status of compliance for any particular state visit [www.gutenberg.org/donate](http://www.gutenberg.org/donate).

While we cannot and do not solicit contributions from states where we have not met the solicitation requirements, we know of no prohibition against accepting unsolicited donations from donors in such states who approach us with offers to donate.

International donations are gratefully accepted, but we cannot make any statements concerning tax treatment of donations received from outside the United States. U.S. laws alone swamp our small staff.

Please check the Project Gutenberg web pages for current donation methods and addresses. Donations are accepted in a number of other ways including checks, online payments and credit card donations. To donate, please visit: [www.gutenberg.org/donate](http://www.gutenberg.org/donate)

### **Section 5. General Information About Project Gutenberg™ electronic works**

Professor Michael S. Hart was the originator of the Project Gutenberg™ concept of a library of electronic works that could be freely shared with anyone. For forty years, he produced and distributed Project Gutenberg™ eBooks with only a loose network of volunteer support.

Project Gutenberg™ eBooks are often created from several printed editions, all of which are confirmed as not protected by copyright in the U.S. unless a copyright notice is included. Thus, we do not necessarily keep eBooks in compliance with any particular paper edition.

Most people start at our website which has the main PG search facility: [www.gutenberg.org](http://www.gutenberg.org).

This website includes information about Project Gutenberg™, including how to make donations to the Project Gutenberg Literary Archive Foundation, how to help produce our new eBooks, and how to subscribe to our email newsletter to hear about new eBooks.